

MARIO MACHADO

BARAHONA

TIPOGRAFIA "EL COMERCIO"

DE

ALTUNA & CIA.

BARAHONA.

1928



32426

Jul. 2029 MCA

KOLLA
31917

BNP/W
PD-RV

972.9324

M.1496

471
MARIO MACHADO

BARAHONA

TIPOGRAFIA "EL COMERCIO"

DE

ALTUNA & CIA.

BARAHONA.

1928

C. Larrazabal Blanco
stidgo



MUSIC WORKS

BARBARA

PROPERTY OF
THE
MUSIC WORKS
BARBARA
1958





BN

972.9324

M149 b



MARIO MACHADO

017280

UNIVERSITY OF MICHIGAN

Bedicatoria

Al Honorable Presidente de la República Dominicana, General Horacio Vásquez, ciudadano digno y patriota íntegro, le dedica el autor esta pequeña obra de propaganda nacional.

M. M.

MEMORANDUM

The following information is being furnished to you for your information and guidance. It is based on a review of the records of the Department of the Interior, Bureau of Land Management, and the Bureau of Reclamation, and is intended to provide you with a general overview of the subject matter.

Very truly yours,
[Signature]

PROLOGO



La República Dominicana, después de pasar por rudas pruebas en su desenvolvimiento nacional, ha entrado en una franca era de paz y prosperidad.

País en cuyo suelo se atesoran incalculables riquezas, se hallaba estancado en su progreso a causa de las constantes luchas intestinas, hijas de la ambición de unos y de la pasión de otros, y que paulatinamente mermaban su crédito en el exterior.

Vino luego el férreo yugo del invasor cruel y sin conciencia, que hizo sufrir al pueblo dominicano largos años de triste cautiverio, más humillante para el opresor que para el cautivo, por haber sido producto del abuso del fuerte sobre el débil, sin que lo asistieran ni la razón ni el derecho.

Mas al fin, el 12 de Julio del año 1924, en el cielo azul de Santo Domingo surgió de nuevo, esplendoroso y bello, el sol de la Libertad.

Y desde entonces este glorioso pueblo, protagonista de tantas heroicas hazañas, cuna de hombres grandes por su valor y grandes por su saber, libre de prejuicios, odios y rencores, se ha dedicado con los mayores anhelos a labrar el bienestar patrio por la ennoblecedora senda del trabajo.

Es ineludible deber nuestro propagar en todas partes la asombrosa fertilidad de nuestras tierras, la riqueza de nuestros bosques plétóricos de maderas preciosas, el desarrollo de la agricultura, la estabilidad del comercio, la benignidad de nuestro clima sano y agradable y el estado general de florecimiento y prosperidad que atravesamos.

Así ayudaremos la enaltecida labor de nuestro Gobierno, empeñado en el mejoramiento y bienestar nacional. Así estimularemos a que se nos visite, proporcionando datos sobre nuestro país, que sirvan para abrir nuevos horizontes comerciales y agrícolas.

Es pues, en síntesis, este pequeño trabajo, una obra de propaganda de una parte del territorio dominicano, donde aún hay mucho por hacer y donde sus habitantes, laboriosos, luchan tesonera y noblemente por su engrandecimiento material y cultural.



F. ROYCE

The following is a list of the names of the persons who have been elected to the office of the President of the Association for the Study of the History of the United States, for the year 1900. The names are arranged in alphabetical order of their surnames.

1. Mr. J. H. Aldrich, New York

2. Mr. W. B. Ewing, Ohio

3. Mr. J. M. McKim, New York

4. Mr. C. D. Walcott, New York

5. Mr. J. P. Morgan, New York

6. Mr. J. D. Long, Louisiana

7. Mr. J. W. Foster, Ohio

8. Mr. J. M. Smith, New York

9. Mr. J. R. Taylor, New York

10. Mr. J. A. B. Spotswood, Virginia

11. Mr. J. H. Brown, New York

12. Mr. J. C. Calhoun, South Carolina

13. Mr. J. E. Davis, New York

14. Mr. J. G. Thompson, New York

15. Mr. J. L. Smith, New York

16. Mr. J. M. McKim, New York

17. Mr. J. P. Morgan, New York

18. Mr. J. D. Long, Louisiana

19. Mr. J. W. Foster, Ohio

20. Mr. J. M. Smith, New York

21. Mr. J. R. Taylor, New York

22. Mr. J. A. B. Spotswood, Virginia

23. Mr. J. H. Brown, New York

24. Mr. J. C. Calhoun, South Carolina

25. Mr. J. E. Davis, New York

26. Mr. J. G. Thompson, New York

27. Mr. J. L. Smith, New York

28. Mr. J. M. McKim, New York

29. Mr. J. P. Morgan, New York

30. Mr. J. D. Long, Louisiana

31. Mr. J. W. Foster, Ohio

32. Mr. J. M. Smith, New York

33. Mr. J. R. Taylor, New York

34. Mr. J. A. B. Spotswood, Virginia

35. Mr. J. H. Brown, New York

36. Mr. J. C. Calhoun, South Carolina

37. Mr. J. E. Davis, New York

38. Mr. J. G. Thompson, New York

39. Mr. J. L. Smith, New York

40. Mr. J. M. McKim, New York

41. Mr. J. P. Morgan, New York

42. Mr. J. D. Long, Louisiana

43. Mr. J. W. Foster, Ohio

44. Mr. J. M. Smith, New York

45. Mr. J. R. Taylor, New York

46. Mr. J. A. B. Spotswood, Virginia

47. Mr. J. H. Brown, New York

48. Mr. J. C. Calhoun, South Carolina

49. Mr. J. E. Davis, New York

50. Mr. J. G. Thompson, New York

51. Mr. J. L. Smith, New York

52. Mr. J. M. McKim, New York

53. Mr. J. P. Morgan, New York

54. Mr. J. D. Long, Louisiana

55. Mr. J. W. Foster, Ohio

56. Mr. J. M. Smith, New York

57. Mr. J. R. Taylor, New York

58. Mr. J. A. B. Spotswood, Virginia

59. Mr. J. H. Brown, New York

60. Mr. J. C. Calhoun, South Carolina

61. Mr. J. E. Davis, New York

62. Mr. J. G. Thompson, New York

63. Mr. J. L. Smith, New York

64. Mr. J. M. McKim, New York

65. Mr. J. P. Morgan, New York

66. Mr. J. D. Long, Louisiana

67. Mr. J. W. Foster, Ohio

68. Mr. J. M. Smith, New York

69. Mr. J. R. Taylor, New York

70. Mr. J. A. B. Spotswood, Virginia

71. Mr. J. H. Brown, New York

72. Mr. J. C. Calhoun, South Carolina

73. Mr. J. E. Davis, New York

74. Mr. J. G. Thompson, New York

75. Mr. J. L. Smith, New York

76. Mr. J. M. McKim, New York

77. Mr. J. P. Morgan, New York

78. Mr. J. D. Long, Louisiana

79. Mr. J. W. Foster, Ohio

80. Mr. J. M. Smith, New York

81. Mr. J. R. Taylor, New York

82. Mr. J. A. B. Spotswood, Virginia

83. Mr. J. H. Brown, New York

84. Mr. J. C. Calhoun, South Carolina

85. Mr. J. E. Davis, New York

86. Mr. J. G. Thompson, New York

87. Mr. J. L. Smith, New York

88. Mr. J. M. McKim, New York

89. Mr. J. P. Morgan, New York

90. Mr. J. D. Long, Louisiana

91. Mr. J. W. Foster, Ohio

92. Mr. J. M. Smith, New York

93. Mr. J. R. Taylor, New York

94. Mr. J. A. B. Spotswood, Virginia

95. Mr. J. H. Brown, New York

96. Mr. J. C. Calhoun, South Carolina

97. Mr. J. E. Davis, New York

98. Mr. J. G. Thompson, New York

99. Mr. J. L. Smith, New York

100. Mr. J. M. McKim, New York

PROVINCIA DE BARAHONA

PROVINCIA DE BARCELONA



SR. EUGENIO MATOS, HIJO
Gobernador Civil de la Provincia de Barahona

UNIVERSITY MICROFILMS
SERIALS ACQUISITION
300 NORTH ZEEB RD
ANN ARBOR MI 48106-1500

PROVINCIA DE BARAHONA

SITUACION

La Provincia de Barahona está situada justamente en el extremo occidental de la parte Sur de la República Dominicana.

LIMITES

Los límites de esta Provincia son los siguientes: al Norte, la Provincia de Azua; al Oeste, la República de Haití y el Mar Caribe y al Sur y al Este el mismo Mar.

SUPERFICIE

La extensión superficial alcanza a 7.324 kilómetros cuadrados, siendo la segunda en tamaño de las doce de que se compone la República.

POBLACION

Según el último Censo Nacional publicado en el año de 1920, la población total de la Provincia alcanzaba en esa época a 48.182 habitantes; pero en realidad este número debe ser mayor, pues hay que tener en cuenta el tiempo transcurrido y las dificultades con que en aquel entonces se tropezaba para rendir con eficiencia un trabajo de tal índole.

HABITANTES POR KILOMETRO CUADRADO

Tomando por base que la superficie de Barahona es de 7.324 kilómetros cuadrados y su población 48.182 habitantes, tenemos un promedio de 6 habitantes por kilómetro cuadrado, siendo por consiguiente la menos poblada.

DIVISION TERRITORIAL

Está dividida la Provincia en cinco comunes, incluyendo la cabecera. Estas comunes se denominan así: Barahona, Cabral, Duvergé, Neyba y Enriquillo. Estas cinco comunes a su vez y en conjunto, se subdividen en 93 secciones que tienen cada una de ellas su correspondiente Alcalde Pedáneo.

HIDROGRAFIA

Los ríos más importantes que riegan las fértiles tierras de esta Provincia son el YAQUE DEL SUR, que naciendo en el pico de su mismo nombre, recorre una extensión no menor de 200 kilómetros, viniendo a desembocar en la Bahía de Neyba, y el PEDERNALES, que sirve de límite con el vecino Estado de Haití y desemboca en la ensenada de su nombre. Existen además multitud de arroyos y arroyuelos que surcan por todas partes los terrenos de Barahona.

Se encuentran en esta Provincia los lagos más notables que hay en nuestro territorio. El mayor, denominado ENRIQUILLO, mide 55 kilómetros de longitud con una anchura media de 18 kilómetros. Este lago, a pesar de las numerosas corrientes de agua dulce que recibe de las alturas inmediatas, conserva sus aguas tan saladas, que hacen imposible la vida de peces en él. Solamente está habitado por numerosos caimanes. En su centro se eleva un islote llamado ISLA CABRITO.

El otro lago, nombrado del FONDO es de menos extensión. Su longitud es de 25 kilómetros, con una anchura de 12. Una mitad de este lago está enclavada en nuestro territorio, perteneciendo la otra al vecino Estado de Haití. Sus aguas son menos saladas que las de ENRIQUILLO, permitiendo la existencia de algunas especies de peces.

En ambos lagos se presenta el curioso fenómeno de estar sujetos a los movimientos de la marea.

PUERTOS

En las costas de esta Provincia se encuentran excelentes fondeaderos y puertos. Se halla en primer término el de BARAHONA, puerto correspondiente a la ciudad cabecera de la Provincia, seguro, profundo y bien habilitado para el comercio extranjero. Tiene este puerto la particularidad de poseer un rompeolas natural, o sea una faja de arrecifes a uno y otro lado de su entrada, lo que hace que sus aguas permanezcan tranquilas aunque el mar esté alborotado. Dos muelles, sólidos y bien contruidos, facilitan las operaciones de carga y descarga. Uno de estos muelles es propiedad particular de la importante factoría azucarera The Barahona Co. El otro pertenece al Estado. La posición geográfica del puerto de Barahona es de 18° 11' latitud N. y 71° 2' 30" longitud O. y se encuentra situado a 75 millas de la Capital.



Sr. ABIGAIL DELMONTE

Senador por la Provincia de Barakona ante el
Congreso Nacional.

Siguiendo el rumbo sur, a una distancia de 20 millas del puerto de BARAHONA, se halla el de PLAYA DE CAIMÁN, que solamente da acceso a barcos de poco calado. Al norte de este puerto, distante unos tres kilómetros, está la población de Enriquillo. Entre Barahona y Playa de Caimán están los buenos fondeaderos de RIO CAPÁ, BAORUCO Y PARADÍS.

A pocas millas de PLAYA DE CAIMÁN, siempre siguiendo al sur, se halla el puerto de CAN, que con poco costo y trabajo podría habilitarse para buques de gran calado. Siguen después los fondeaderos de PUNTA ARENA, PECHÉ-A-TORTUE, EL GUANAL Y PLAYA INGLESA, por los que se embarcan las ricas maderas de esa región.

Siempre en la misma dirección se llega al cabo Beata, frente al cual está la pequeña isla del mismo nombre, separada por un canal de tres millas de anchura y de una profundidad de quince a diez y seis pies. En esta isla existen salinas actualmente en explotación, siendo un magnífico sitio de pesca, tanto, que puede considerarse el lugar más rico en peces existente en la República. Podría establecerse con seguridades de completo éxito, una factoría de pescado salado en cantidad suficiente para el abastecimiento de nuestro país y para exportar al extranjero. También en esa costa de la isla Beata existen algunos criaderos de carey, que producen varios miles de dólares anualmente.

En este lugar de la isla Beata el carey va desapareciendo rápidamente, por lo que bueno sería estudiar la manera de proteger su reproducción.

La causa principal de su disminución es esta: en el período de la postura, que comunmente se efectúa desde Mayo hasta Julio y Agosto, la hembra deposita sus huevos, por tres ocasiones, en hoyos que al efecto hace en la playa, en una cantidad total que fluctúa entre 300 a 380. Estos huevos constituyen para los habitantes de esos lugares un manjar exquisito, por lo que acechando donde son enterrados, los sacan para comérselos, matando las más de las veces el carey hembra. Naturalmente, con tal procedimiento, pronto quedarán extinguidos los criaderos de careyes. Para evitar que tal cosa suceda debe prohibirse la destrucción de los huevos.

Pasado el canal de la Beata se dobla la PUNTA AGUJAS O CABO FALSO, y se llega, después de navegar unas quince millas, a la ensenada donde desemboca el río PEDERNALES, límite de nuestro territorio con el de Haití.

Esta ensenada es bastante amplia, siendo un buen fondeadero. Toda esa costa, desde el Cabo Falso hasta la ensenada de río Pedernales, al igual que las de la isla Beata, es muy rica en peces.

OROGRAFIA

De las seis principales cordilleras que componen el sistema de montañas de la República, dos, las meridionales, se encuentran en la Provincia de Barahona. Una es la de Neyba, que comenzando cerca de la población de este nombre, se desarrolla al Oeste internándose en Haití. La otra es la de Baoruco, que comienza en la Bahía de Neyba concluyendo en la península Suroeste de Haití.

En la cordillera de Neyba hay picos de bastante altura, tales como el Panso que tiene una elevación sobre el nivel del mar de 1.890 metros, y el Yrgüeso con 1.095 metros. Además existen otros denominados El Puerto, Loma de la Paciencia, Barahona, El Barro, Cuchecual, Monte Honduras, que son también de regular altura.

En la Cordillera de Baoruco, en la parte que nos corresponde, no hay picos de notable elevación: éstos se encuentran en la parte perteneciente a Haití.

MINAS

Los escasos estudios que hasta ahora se han hecho de la riqueza mineral de la Provincia, no nos permite dar una detallada información en ese sentido; pero es indudable que son varias las clases de minerales que aquí existen.

En la común de Neyba, además de las minas de sal gema que allí hay, se han encontrado y denunciado brotes de petróleo que hacen deducir la existencia de ricas venas de este preciado aceite mineral.

En la Loma de Polo, así como en otros lugares de las comunes de Barahona, Cabral y Duvergé, se han encontrado diferentes yacimientos de cobre y hierro.

RIQUEZA FORESTAL

Los continuos desmontes que se han efectuado en todo el territorio barahonero han menoscabado grandemente su riqueza forestal, aunque a pesar de esto es considerable la cantidad de maderas preciosas que actualmente hay.

Desde hace ochenta años los montes de Barahona han suministrado para el resto del país y principalmente para el extranjero, muchas y diversas clases de maderas, ocupando preferente lugar en la exportación el guayacán y las traviesas de madera dura.

La escasez que se va acentuando en el guayacán, merece que le dediquemos algunas líneas que darán a conocer la importancia y valor que esta madera posee y la urgente necesidad de proteger su crecimiento y desarrollo con sabias medidas que eviten su completa desaparición en nuestros bosques.

Tiene el guayacán excepcionales condiciones de flexibilidad y dureza. Esto hace que sea insustituible para el empleo de chumaceras en las hélices de los buques. En las conexiones principales de los edificios de hierro de gran elevación se utiliza preferentemente, pues su cualidad de flexibilidad permite la ausencia de peligro en caso de oscilación, cualidad de que carecen los remaches de hierro. Es utilizable en la confección de roldanas para camas y muebles; de esta industria, de la que en la ciudad de Barahona existe probablemente la factoría mas grande del mundo, nos ocupamos más adelante. Se utiliza también en diferentes objetos deportivos.

En la actualidad solo hay dos países donde existe guayacán. Uno es Cuba. El otro es Santo Domingo. El guayacán de Cuba tiene más valor que el de Santo Domingo. Esta diferencia en precio no obedece a superior calidad. Es causa de ser mejor controlada en la Antilla hermana la explotación de esta madera. En Santo Domingo no existe control ni forestal ni financiero. El guayacán se corta donde se halle y como se halle. Muchas veces se corta guayacán nuevo, carente de la medida requerida. Esto origina que los compradores extranjeros se aprovechen de tal despreocupación para disminuir el precio. Al desaparecer el guayacán, desaparecerá una de las maderas más valiosas que poseemos. Nuestro Gobierno debe estudiar con la mayor atención la manera de que esto no suceda.

La caoba de Barahona es famosa por su excelente calidad. Se hacen frecuentemente importantes embarques. Se encuentran además otras maderas propias para ebanistería, tales como cedro, sabinina, espinillo y roble, aunque no en gran cantidad.

Las maderas duras para atravesaños de ferrocarril son de muchísimas clases. Propiamente son las que más abundan y las que más se explotan.

De los árboles más notables que hay en la Provincia por su madera de variados tonos y singular belleza, es el denominado



co, propio para la construcción de bastones. De este árbol hay considerable cantidad.

No solamente en esta Provincia de Barahona sino en toda nuestra República, se hace sentir la necesidad de medidas tendientes a proteger nuestros bosques. Todavía es tiempo de evitar su ruina total. Hoy, la exportación de maderas constituye factor importante en nuestras exportaciones. Mañana, por negligencia y descuido, desaparecerá ese factor. Evitemos con tiempo que esto suceda.

INDUSTRIA PECUARIA.

La Industria Pecuaria no es de gran importancia en esta región.

Aunque existen algunos excelentes potreros, las condiciones generales de las tierras no son propicias para la crianza en grande escala.

Hay algunos ganaderos, muy pocos, poseedores de apreciables cantidades de reses, en su casi totalidad de raza criolla.

De todas las comunes, Barahona es la más rica en ganado, encontrándose algunos buenos ejemplares seleccionados. Merecen especial mención los que posee el hacendado Sr. Luis Delmonte.

En las comunes de Cabral, Neyba, Duvergé y Enriquillo es poco abundante el ganado vacuno.

Hay además ganado caprino, caballar, mular, asnar y de cerda; pero como ya hemos dicho, en cantidad poco apreciable. Todavía en muchos lugares de la Provincia se usa el sistema de crianza libre, esto es, el ganado suelto libremente en montes y sabanas.

AGRICULTURA

Es la Agricultura la verdadera fuente de riqueza de Barahona. De ella dependen las dos industrias más importantes de la región. Una es la industria azucarera. La otra es la cafetera.

Para la explotación de la primera se ha construido una gran factoría y se han sembrado y cultivado más de cien mil tareas de caña. Para lograr un cultivo tan extenso ha sido necesario realizar una labor gigantesca. La Barahona Co., propietaria de esta importante finca donde tienen empleo algunos miles de hombres, la ha realizado. Sedientos y áridos terrenos han sido convertidos en verdes campos de caña.



SR. ALFREDO LATOUR
Presidente del Honorable Ayuntamiento de la
Común de Barahona

Para la explotación de la segunda existen varias pequeñas factorías de distintos dueños, equipadas con modernas maquinarias. En ellas se prepara el café para la exportación.

En los mercados extranjeros se considera el café que produce Barahona como el mejor de la República Dominicana, alcanzando siempre mejor precio que el que se cosecha en el resto del país.

La causa de esta preferencia no estriba en que los terrenos barahoneros sean superiores a otros para el cultivo del café. Esta preferencia obedece a la excelente preparación del valioso grano desde que empieza su recolección hasta su pulimento y trilla.

Los hacendados cafeteros son muy observadores y muy cuidadosos en este cultivo. De sus observaciones y cuidado ha nacido el profundo conocimiento que sobre el café poseen. Además existe entre ellos un cordial y amistoso pugilato para adquirir urfo sobre otro la mejor calidad en el producto. Esto sirve de gran estímulo para el perfeccionamiento de la elaboración. Tal es el secreto de la superioridad del café de Barahona sobre el que producen otros lugares: **MAYOR CUIDADO EN SU PREPARACION Y ELABORACION.**

Otra ventaja de bastante consideración poseen los hacendados cafeteros de Barahona sobre los de otra parte. Esta ventaja es la independencia económica. Ellos mismos exportan su producto. Así evitan la intervención de especuladores que siempre merman las ganancias y utilidades del productor.

Esta ventaja ocasiona otra no menos importante: el mejoramiento y selección del producto. La intervención del especulador es causa de negligencia en la elaboración, pues al venderle el café, el cosechero carece de responsabilidad en el mercado exterior, dado que el especulador la asume al embarcarlo como suyo. Si en cambio el cosechero es quien lo embarca, pone especial cuidado en enviarlo lo mejor posible, pues sabe que si remite calidad inferior percibe menos precio.

En el año 1890 la industria cafetera en esta Provincia se reducía a pequeños conucos para el abastecimiento local. Por esa época llegó a este lugar el Sr. Don Pablo Cavallo, de nacionalidad italiana, quien fué el iniciador del aspecto comercial de la industria cafetera, introduciendo métodos hasta entonces desconocidos.

Desde aquella fecha hasta hoy, el progreso de esta industria ha sido notable. En el próximo pasado año de 1927 la producción total de la Provincia ha sobrepasado de 20,000 quintales de un café que ha competido ventajosamente en el extranjero con los de otros países productores de clase superior.

Barahona posee varias regiones cafeteras. En la común cabecera se encuentra LA LOMA, donde están radicadas las factorías más importantes. Vienen luego las lomas de Polo, cuya pertenencia se dividen las comunes de Cabral y Enriquillo. Estas tierras de las lomas de Polo son las mejores para el cultivo del café. El Departamento de Agricultura mantiene allí un Instructor experto que labora incesante y eficazmente en el desarrollo de éste cultivo. En el año de 1927 se han sembrado en este lugar más de medio millón de matas, esfuerzo notable si se tiene en cuenta las dificultades que se han vencido para llegar a ese resultado. En esta región de Polo hay inmensas extensiones de tierras aún sin cultivar, todas excelentes.

Alrededor del poblado de Paradís se hallan también terrenos cafeteros, cultivados unos y otros sin cultivar. El territorio de la común de Enriquillo es en sus tres cuartas partes propio para café. En la común de Neyba, aunque algo internadas, se encuentran lomas que producen café superiorísimo.

Siendo el café un producto que ofrece para Barahona una risueña y halagadora perspectiva, hemos recogido extensos datos de sus principales factorías y haciendas, los que reproducimos a continuación, teniendo la seguridad de que serán de gran utilidad para los hacendados cafeteros y para los compradores de este valioso producto en el exterior.

HACIENDA "EL MANANTIAL" Esta Hacienda está situada en la sección de MANUEL DIAZ, común de Barahona, aproximadamente a una hora y media a caballo desde la población de Barahona. Es su propietario el Sr. Sebastián Guilliani, quien desde hace diez y seis años se ocupa de la industria cafetera, logrando con su larga práctica buena experiencia y éxito en sus negocios.

Esta Hacienda, adquirida hace tres años por el Sr. Guilliani, es la más importante de la Provincia de Barahona y una de las mejores de la República Dominicana, tanto por su extensión como por la perfecta organización que en ella reina. Está compuesta por varias fincas de excelentes terrenos cafeteros, cruzados por caminos que se conservan siempre en buenas condiciones. Los cafetales, cultivados científicamente, son atendidos por empleados expertos.

En el Batey principal hay grandes secaderos de concreto, amplios almacenes y una maquinaria moderna compuesta de despulpadora, tanques de lavar café, secadora de vapor de gran capacidad, cedazo de fuerza invencible con su elevador, descascaradora, elevadores para conducir el grano de un aparato a otro, pulidora y clasificadora.



SR. TRAJANO IGNACIO POTENTINI
Síndico Municipal de la Común de Barahona

En el año de 1927 el Sr. Guilliani elaboró alrededor de tres mil quintales de café de su propiedad.

Además de su café, el Sr. Guilliani elabora en las maquinarias de la Hacienda "El Manantial", el café que exportan varias Haciendas cercanas a la suya.

Esta Hacienda, por su organización y administración, puede considerarse la Hacienda Modelo del Sur.

HACIENDA "LA ESPERANZA" Esta Hacienda está situada en la sección de MANUEL DIAZ, común de Barahona, colindando con la Hacienda "El Manantial".

Es el propietario de la Hacienda "La Esperanza" el Sr. Rosendo Cuello, excelente agricultor, experto en el cultivo del café.

Sus terrenos están divididos en potreros, cafetales en producción y cafetales en fomento.

Para la elaboración del café posee el Sr. Cuello una despulpadora moderna, movida por fuerza motriz y buenos secaderos de concreto y madera.

El pulimento y clasificación del grano se hace en las maquinarias de la Hacienda "El Manantial".

La cosecha del año 1927, incluyendo algún café comprado por el Sr. Cuello, alcanzó a la cantidad de setecientos quintales. Esta cosecha, teniendo en cuenta la buena perspectiva del café y los cafetales en fomento que producirán en el presente año, será aumentada notablemente.

Es la Hacienda "La Esperanza" una de las mejores de la Provincia de Barahona.

HACIENDA "TIERRA LLANA" Esta Hacienda está situada en la sección de la Ciénaga, común de Barahona, a tres horas a caballo, aproximadamente, de la población de Barahona. Su propietario es la Sra. Amalia Suero, Vda. Ramírez, quien la adquirió hace quince años.

Los terrenos de esta Hacienda están divididos en potreros, donde la Sra. Ramírez tiene ganado vacuno en regular cantidad, y en cafetales, bien cultivados y atendidos.

Para la elaboración del café existen en el Batey principal extensos secaderos de concreto y madera y una despulpadora movida por fuerza motriz.

La producción de la Hacienda "Tierra Llana" en el año de 1927 fué de mil quintales, aproximadamente, cuyo café en su mayor parte, resultó de primera calidad.

HACIENDA "ELBA". Esta Hacienda está situada en la sección de Manuel Díaz, común de Barahona, a dos horas a caballo de la población de Barahona.

Es su propietario el Sr. Roque Dominici, excelente agricultor y experto en el cultivo del café.

Para la preparación del grano tiene instalada el Sr. Dominici una despulpadora movida por fuerza motriz, siendo los secaderos de concreto bien amplios.

El pulimento y clasificación se hace en su mayor parte en las maquinarias de la Hacienda "El Manantial".

La producción del año 1927 ha sido de ochocientos quintales, habiendo comprado además el Sr. Dominici no menos de quinientos quintales.

Los terrenos de la Hacienda "Elba" son muy buenos.

HACIENDA "PARADIS" Esta Hacienda está situada en la común de Enriquillo, a una hora de camino a caballo del poblado de Paradis y a seis de la población de Barahona.

Es su propietario el Sr. Godofredo Herrmann, agricultor experto y notable botánico.

Las tierras de esta Hacienda están divididas en potreros y cafetales. Los potreros, bien empastados, los utiliza el Sr. Herrmann para la crianza de ganado vacuno. Los cafetales, cultivados científicamente, dan una excelente producción.

En el mercado neoyorkino, el café de la Hacienda "Paradis", a pesar de que por su aspecto no parece ser de primera calidad, tiene gran preferencia, adquiriendo siempre el mejor precio. Esta preferencia obedece al exquisito aroma que posee.

Habiendo preguntado al Sr. Herrman la causa de poseer su café mejor aroma que los demás, nos manifestó que lo atribuía a la introducción en sus cafetales, de un bacilo adquirido en Alemania asimilador de nitrógeno, siendo por consiguiente un gran fertilizante para el terreno.

En el año de 1927 la producción de la hacienda "Paradis" alcanzó a ochocientos quintales, que con los cafetales que actualmen-



SR. LUIS O. MATOS

Director General de Estadística Nacional y prestigioso político de la Provincia de Barahona, a quien, por sus relevantes cualidades morales, el Partido Nacional le ha confiado su representación.



te tiene en fomento, espera su propietario duplicarla dentro de breve tiempo.

Para la elaboración del café tiene instalada el Sr. Herrmann una despulpadora movida por fuerza motriz, secaderos de concreto y secadora de vapor en el Batey principal de la Hacienda. Para el pulimento y clasificación posee en la población de Barahona maquinarias al efecto.

Todo el café de esta Hacienda es exportado a New York por su mismo propietario.

HACIENDA "ESPERANZA DE POLO". Esta Hacienda está radicada en la sección de Polo, común de Cabral.

Son sus propietarios la Sucesión Vicents.

Esta Hacienda ocupa el segundo lugar en la Provincia de Barahona. Su organización y administración son perfectas. Los terrenos son inmejorables, produciendo un café de superior calidad. El cultivo, recolección y elaboración se hacen en la Hacienda "Esperanza de Polo" dentro del más exquisito cuidado y orden.

En el año de 1927 fué su cosecha de más de mil quinientos quintales de café de primera clase.

Para la elaboración del grano la Sucesión Vicents tiene instalados en el Batey principal amplios secaderos de concreto, despulpadora con acueducto propio, descascaradora, clasificadora, etc.

Además de los cafetales que actualmente hay en la Hacienda "Esperanza de Polo" existen otros en fomento, que harán dentro de poco duplicar su producción

HACIENDA "VISTA ALEGRE".— Esta Hacienda pertenece al Sr. Yapul José y está situada en la sección de Las Ahuyamas, común de Cabral, a dos kilómetros del poblado de Polo.

La producción de la Hacienda "Vista Alegre" no es actualmente grande, pues sus cafetales están en fomento en su mayor parte.

En el Batey principal tiene instalados el Sr. Yapul secaderos de concreto, despulpadora y descascaradora para la elaboración del café. En el año de 1927 en estas maquinarias se prepararon para la exportación 600 quintales de este grano.

HACIENDA "POLO ARRIBA"— Esta Hacienda está situada en la sección de Polo, común de Cabral.

Es su propietario el Sr. José Sellas Linares, comerciante establecido en el poblado de Polo.

No puede calcularse exactamente la producción de la Hacienda "Polo Arriba" por estar en fomento la mayoría de sus cafetales, lo que sucede en casi todas las Haciendas radicadas en la región de Polo, lugar relativamente nuevo en el cultivo de café.

Para la elaboración del grano tiene instalados el Sr. Sellas Linares extensos secaderos de concreto, despulpadora con acueducto propio y descascaradora.

El café elaborado en las maquinarias de la Hacienda "Polo Arriba" por su buena preparación adquiere siempre el mejor precio.

HACIENDA "EL MANIEL"- Esta Hacienda está situada en la sección de Los Patos, común de Enriquillo, a una hora más o menos del poblado de Paradís.

Es su propietario el Sr. Jacobo Matos. La producción de esta Hacienda fluctúa entre 400 y 500 quintales de café de buena calidad. Tiene también muchos cafetales en fomento.

Para la elaboración del grano posee el Sr. Matos buenos secaderos de concreto y una despulpadora movida por fuerza motriz. El pulimento y clasificación se hace en maquinarias existentes en la población de Barahona.

Estos detalles de algunas de las principales Haciendas cafeteras de Barahona, dan a conocer la buena organización que reina en ellas, estando equipadas en una gran parte de todo lo necesario para que el café salga de sus bateyes listo para exportar.

- Es indiscutible que el cultivo del café es el que debe intensificarse y protegerse por todos los medios posibles en esta Provincia. Existen enormes extensiones de terrenos cafeteros, puertos excelentes para los embarques, maquinarias para la completa elaboración del grano diseminadas por todas partes. Faltan solamente brazos para trabajar. En otros sitios el Gobierno ha establecido Colonias Agrícolas para el cultivo de frutos menores. Aquí en Barahona deben establecerse Haciendas para el cultivo del café. Esta Provincia es la menos poblada de todas. Una inmigración de agricultores italianos, españoles o portugueses, protegida convenientemente, serviría para poblarla y cultivarla.

Las tierras de Barahona no dan lo que no se les siembra. Ellas están dispuestas a brindarle a quien las trabaja, ópimos frutos en pago de su laboriosidad.

En esta Provincia se cosecha bastante maíz y muchas habichuelas. Ambos granos se producen de excelente calidad; pero nunca alcanzan los precios que por su excelencia merecen. La causa es ésta: diversidad de semillas.

Los agricultores siembran varias clases de maíz y habichuelas y aunque la cosecha sea buena y el grano superior se les hace difícil su venta, porque en cincuenta o cien quintales hay diez o doce clases distintas.

El Departamento de Agricultura debe evitar este inconveniente tratando que solo se intensifique el cultivo de una o dos clases, las mejores, de estos dos granos. Para esto es necesario un experto que observe cuales deben de sembrarse y la repartición de semillas a los agricultores.

Hay otro cultivo que en un no lejano futuro dará muy buenos resultados. Es el del henequén. Este textil prospera maravillosamente en diferentes partes de Barahona. En la común de Enriquillo hay establecida una Compañía denominada Enriquillo Co., que posee varios miles de acres de una tierra inmejorable para la siembra de henequén. Esta Compañía ha sembrado un pequeño campo para experimentación y los resultados han sido lisonjeros. El henequén allí cultivado es de lo mejor.

COMERCIO

Intimamente ligado con la Agricultura se halla el comercio barahonero. El café, habichuelas, maíz, maderas, etc., que produce esta Provincia, dan oportunidad a que se desarrollen de un modo firme y seguro las operaciones mercantiles.

Puede asegurarse, sin temor a exageración, que el comercio de Barahona, relativamente, es el que ofrece más amplio campo al alto comercio capitaleño, tanto por la magnitud de los negocios como por su estabilidad económica.

Teniendo en cuenta lo importante y útil que resultaría dar amplios informes de las casas comerciales de mayor solvencia moral y material, hemos recogido datos minuciosos de cada entidad, los que transcribimos a continuación:

TORAL HERMANOS.— Importadores y exportadores, radicados en la población de Barahona. Dirección telegráfica: Toral. Códigos: A. B. C. 5a edición mejorada. Apartado de correos No. 37. Propietarios de un almacén extensamente surtido de mercancías en general, provisiones y licores, peletería, sombrerería y ferretería. Son fuertes

especuladores de productos y frutos del país, especialmente en café, del que también son dueños de la acreditada marca Excelsior. Para la elaboración y preparación del café que exportan tienen maquinarias modernas anexas a su establecimiento. Desde el año 1919 hasta el 1924 esta casa giró con la firma de B. Toral, cambiando desde esta última fecha hasta el presente su razón social a Toral Hermanos. Referencias de esta importante casa pueden proporcionarlas los Bancos de Nova Scotia y National City Bank of New York, sucursales de la Capital y Barahona, respectivamente.

THE BARAHONA WOOD PRODUCTS COMPANY. Industriales radicados en la población de Barahona, asociados con The Bassick Comp., Bridgerport, Conn.. Dirección cablegráfica: Bassick-Barahona. Códigos: A B. C. 5a. edición mejorada, Oficina del Administrador General en la población de Barahona. Exportadores de maderas tropicales. Fabricantes de roldanas de guayacán. La factoría de roldanas más grande que existe en el mundo. Referencias de esta importante Compañía puede proporcionarlas la Sucursal en Barahona del National City Bank of New York.

ALFREDO LATOUR.- Importador y exportador radicado en la población de Barahona. Propietario de un almacén surtido de provisiones en general. Dirección telegráfica: Latour. Códigos: A. B. C. 5a. edición mejorada, Bentley's. Agente exclusivo de varios artículos en provisiones y licores. Especulador de café. Vendedor con departamento anexo al almacén, de accesorios de automóviles y gasolina, para cuyo detalle tiene instalada una bomba. Esta firma tiene siete años de establecida, teniendo sus negocios conectados con las mejores firmas comerciales capitaleñas, europeas y americanas. Sus referencias las pueden dar las sucursales de los Bancos Royal Bank of Canada y National City Bank of New York, en la capital y Barahona, respectivamente.

JUAN BUJOSA.- Negociante en productos y frutos del país. Fuerte especulador de café. Está establecido en la población de Barahona. Dirección telegráfica: Bujosa. Códigos: A. B. C. 5a. edición mejorada. Especula también en habichuelas y miaz en grandes cantidades. El Sr. Bujosa lleva cuatro años ejerciendo el comercio de frutos en la población de Barahona, habiendo estado antes en la población de Cabral ejerciendo igual negocio por espacio de veinte años. Sus ventas locales las hace en las ciudades de San Pedro de Macorís, La Romana y la Capital. Sus exportaciones de café habichuelas y maiz son para New York y Habana. Sus referencias las puede proporcionar la Sucursal del Royal Bank of Canada en la Capital.



LCDO. SR. OSVALDO CUELLO
Juez de Primera Instancia de la Provincia
de Barahona

ALBERTO GONZALEZ
ALBERTO GONZALEZ
de la

AMADOR PASTOR.- Fabricante de licores establecido en la población de Barahona. Dirección telegráfica Pastor. Productos principales, que elabora: Añís Perfecto Amor, Ron Manzana de Oro, Ron 606, Brandy Centenario. Anexa a la licorería tiene una fábrica de pastas de guayaba y naranja. Es especulador de frutos del país. El Sr. Pastor lleva siete años ejerciendo en Barahona estos negocios. Sus referencias puede darlas la Sucursal del National City Bank of New York en la población de Barahona.

ABRAHAM KHOURY & HERMANO. Comerciantes importadores radicados en la población de Barahona. Su establecimiento de venta al detalle está extensamente surtido de mercancías, perfumería, sombrerería. Dirección cablegráfica: Khoury. Apartado de correos No. 24. Esta firma comercial tiene varios años de establecida. Sus referencias puede darlas la sucursal del National City Bank of New York en la población de Barahona.

ABRAHAM YAPUL E HIJO. Comerciantes importadores radicados en la población de Barahona. Son propietarios de un almacén fuertemente surtido de provisiones, mercancías en general, ferretería y quincalla. Tienen anexo un departamento para la venta de gasolina y aceites lubricantes, con bombas para su expendio. Esta razón social viene ejerciendo el comercio en la población de Barahona desde hace veinte años. Sus referencias las puede proporcionar la sucursal del National City Bank of New York en la ciudad de Barahona.

TEATRO "UNION" C. por A. Esta Compañía es propietaria del Teatro "Unión", instalado en la población de Barahona. Su capital totalmente pagado asciende a \$ 21.000.00. El local donde está instalado el Teatro está edificado con todos los detalles requeridos en edificios modernos de esta naturaleza, siendo el mayor Teatro que hay en el Sur. Referencias de esta Compañía puede darlas la Itálica Film, C. por A., domiciliada en la ciudad Capital.

JABIB ASMAR. Comerciante importador y exportador radicado en la población de Barahona. Dirección cablegráfica: Asmar. Códigos: A. B. C. 5a. edición mejorada. Apartado de Correos No. 12. Su establecimiento de venta al detalle se halla perfectamente surtido de mercancías en general, perfumería, objetos de fantasía, pelotería, sombrerería y camas. Esta firma comercial tiene cinco años de establecida, siendo su gerente persona de larga experiencia comercial. Referencias bancarias: Sucursal en Barahona del National City Bank of New York.

ABRAHAM J. HAZOURY. Comerciante establecido en la población de Barahona. Es propietario de un establecimiento de venta al detalle de mercancías, ropa hecha, sombrerería y pelotería. Tiene además anexo un taller de zapatería donde se confeccionan zapatos de excelente calidad. El Sr. Hazoury lleva cuatro años ejerciendo el comercio en Barahona. Sus referencias pueden darlas los Sres. Recio & Co., radicados en la ciudad de Azua.

MANUEL D. LAMA. Comerciante establecido en la población de Barahona. Dirección cablegráfica: Lama. Códigos; A. B. C. 5a. edición mejorada. Su establecimiento de venta al detalle está bien surtido de mercancías en general, ferretería, pelotería y objetos de fantasía. Es propietario de una fábrica de zapatos y vende pieles curtidas del país y extranjeras. Esta firma comercial tiene cinco años de establecida. Referencias bancarias: Sucursal en Barahona del National City Bank of New York.

ABRAHAM MORALES. Comerciante radicado en la población de Barahona. Su establecimiento de venta al detalle está surtido de mercancías en general, ropa hecha, sombrerería, pelotería y objetos de fantasía. Anexo a su establecimiento tiene una fábrica de zapatos, donde vende además pieles del país y extranjeras. Esta firma comercial tiene diez años de establecida. Referencias de este comerciante pueden darlas las Sres. Ricart & Co., de la ciudad Capital.

FANJUL Y ARCALA. Comerciantes importadores y exportadores, radicados en la población de Barahona. Dirección cablegráfica: Fanjul. Códigos: A. B. C. 5a. edición mejorada, Bentley's y privadas. Apartado de Correos No. 39. Son propietarios de un almacén surtido de provisiones y licores en general, con departamento de detalle anexo. Esta firma comercial tiene siete años de establecida, labrándose con su buen cumplimiento un sólido y seguro crédito. Referencias de los Sres. Fanjul y Arcalá puede proporcionarlas el National City Bank of New York, sucursal de Barahona.

MOTA & Co.. Comerciantes importadores y exportadores, establecidos en la población de Barahona. Dirección telegráfica: Mota-co. Códigos: A. B. C. 5a. edición mejorada. Estos señores son propietarios de un almacén surtido de provisiones en general y efectos de ferretería, con departamento de detalle anexo. Son especuladores de frutos del país y exportadores de maderas. Esta firma comercial lleva tres años de establecida. Referencias bancarias: The Royal Bank of Canada.



SR. MANUEL TORAL

Actual Presidente de la Cámara de Comercio, Industria y Agricultura de Barahona

ENRIQUE QUIÑONES. Comerciante establecido en la población de Barahona. Es propietario de un establecimiento de venta al detalle, surtido de provisiones, licores, mercancías, peletería, ferretería y quincalla. Especula en frutos del país. Esta firma comercial tiene diez años de establecida. Sus referencias puede proporcionarlas la sucursal en Barahona del National City Bank of New York.

FRANCISCO CONSTANZA Y RODRIGUEZ. Farmacéutico radicado en la población de Barahona. Es propietario de la farmacia "La Amiga de los Pobres", bien surtida de patentizados americanos, europeos y nacionales, drogas y productos químicos. Tiene existencia de objetos de fantasía, artículos de escritorio y libros en general, juguetería y otras novedades. Es agente de la pomada "Aida" en todo el territorio del Sur. Esta firma comercial lleva tres años de establecida. Sus referencias puede suministrarlas la sucursal en Barahona del National City Bank of New York.

JOSEFA DELMONTE DE RODRIGUEZ. Propietaria de la farmacia "Mi Botica", radicada en la población de Barahona. Esta farmacia está regentada por el Lcdo. Altagracia E. de Romero. Códigos: A. B. C. 5a. edición mejorada. Apartado de Correos No. 4. Completo surtido de patentizados europeos, americanos y nacionales, drogas y productos químicos, perfumería en general. Posee anexo un departamento de venta de gasolina y accesorios de automóviles, siendo Agente en la ciudad de Barahona de la Santo Domingo Motors Co., C. por A. Esta firma comercial tiene catorce años de establecida. Referencias bancarias: sucursal en Barahona del National City Bank of New York.

JULIO PELAEZ. Comerciante radicado en la población de Barahona. Es propietario de un establecimiento de venta al detalle surtido de provisiones, mercancías, efectos de loza y ferretería y objetos de fantasía. Es especulador de frutos del país. El Sr. Pelaez tiene seis años ejerciendo el comercio. Sus referencias puede proporcionarlas la sucursal en Barahona del National City Bank of New York.

JOSE MONTES DE OCA. Comerciante establecido en la población de Barahona. Es propietario de una tienda surtida de mercancías, provisiones, licores, efectos de loza y ferretería y objetos de fantasía. Es especulador de café. Esta firma comercial tiene seis años de establecida. Sus referencias puede darlas la sucursal en Barahona del National City Bank of New York.

MANUEL GONZALEZ SANCHEZ. Comerciante radicado en la población de Cabral. Posee un establecimiento extensamente surtido de provisiones, licores, mercancías, peletería, sombrerería, quinca-lla y ferretería. Es un fuerte especulador de frutos del país, espe-cialmente en café y habichuelas. El Sr. González Sánchez lleva veinte años ejerciendo el comercio, siendo el comerciante de mayor importancia en la población de Cabral. Sus referencias bancarias: The National City Bank of New York y The Royal Bank of Cana-da.

BARTOLO COLL. Comerciante residente en la población de Ca-bral. Es propietario de un establecimiento de venta al detalle de mercancías, provisiones, licores, ferretería, accesorios de autómo-viles y gasolina. Es especulador de frutos del país y cosechero de café. Anexa al establecimiento comercial posee la "Farmacia Coll". Esta razón social lleva 19 años de funcionamiento. Referencias bancarias: sucursal en Barahona del National City Bank of New York.

ANGEL MARIA ACOSTA. Comerciante radicado en la población de Cabral. Es propietario de un establecimiento de venta al detalle, surtido de provisiones, licores, mercancías, peletería y sombrerería. Es especulador en frutos del país. Esta firma comercial tiene nue-ve años de establecida. Sus referencias puede proporcionarlas la su-cursal en Barahona del National City Bank of New York.

JESUS MARIA SOÑE. Comerciante radicado en la población de Cabral. Es propietario de un establecimiento de venta al detalle surtido de provisiones y mercancías. Es especulador de frutos del país. Esta firma comercial tiene cuatro años de establecida. Refe-rencias de este comerciante las pueden proporcionar los Sres. P. Ricart & Co., de la ciudad Capital.

MANUEL A GONZALEZ. Comerciante residente en la población de Neyba. Es propietario de un establecimiento de venta al deta-lle surtido de provisiones, licores, mercancías y objetos de fanta-sía. Es especulador de frutos del país. Esta firma comercial tiene diez años de establecida. Sus referencias puede proporcionarlas la sucursal en Barahona del National City Bank of New York.

ANGEL MARIA CASTILLO. Industrial residente en la población de Baraho-na. Es propietario de una panadería habilitada para elaborar, co-mo elabora, un producto de superiorísima calidad. Desde hace siete



SR. FRANCISCO D. MATOS
Magistrado Procurador Fiscal de la
Provincia de Barahona

años el Sr. Castillo ejerce este negocio, adquiriendo con su buen cumplimiento un sólido crédito.

LIBRADO ANDUJAR. Comerciante residente en la sección de Palo Alto, común de Barahona. Es propietario de un establecimiento de venta al detalle surtido de provisiones, licores y mercancías en general. Es especulador de frutos del país y traficante en maderas, especialmente en guayacán, caoba, cedro y traviesas de ferrocarril. Esta casa tiene seis años de establecida, pudiendo dar referencias de ella los comerciantes Sres. Antonio Mota y Lama & Co., de la plaza de Barahona.

RENE HERNANDEZ A. Farmacéutico residente en la población de Barahona. Es propietario de la Farmacia "Altagracia", surtida extensamente de patentizados europeos, nacionales y americanos, drogas y productos químicos, novedades, perfumería, artículos de tocador y efectos de goma. Esta casa tiene siete años de fundada. Referencias bancarias: sucursal del National City Bank of New York en Barahona.

PABLO YARGAS. Comerciante radicado en la colonia "Santa Bárbara", batey No. 6 del Central Barahona. Es propietario de un establecimiento de venta al detalle, surtido de provisiones, licores y mercancías. Este comerciante lleva dos años ejerciendo su negocio. Sus referencias pueden darlas los Sres. Alfredo Latour y Lama & Co., de la plaza de Barahona.

MICHEL YAPUL. Comerciante residente en la colonia de "Santa Bárbara", batey No. 6 del Central Barahona. Es propietario de dos establecimientos de venta al detalle, uno en la colonia "Santa Bárbara" y otro en la sección de Palo Alto. Ambos establecimientos están surtidos de provisiones, licores y mercancías. Lleva el señor Yapul cinco años ejerciendo el comercio. Sus referencias pueden darlas los Sres. Lama & Co. y Abraham Yapul de la plaza de Barahona.

LOIS ELIAS LADANI. Comerciante radicado en la sección de Palo Alto, común de Barahona. Posee un establecimiento de venta al detalle surtido de provisiones, mercancías en general y licores, efectos de ferretería y loza. El Sr. Elías Ladani lleva doce años ejerciendo el comercio en Palo Alto. Sus referencias pueden proporcionarlas los Sres. Jabib Asmar, Jorge Saba y Lama & Co., de la plaza de Barahona.

CIRIACO PEREZ. Comerciante radicado en la sección de Palo Alto, común de Barahona. Posce un establecimiento de venta al detalle, surtido de provisiones, licores y mercancías. Especula en frutos del país. El Sr. Pérez lleva tres años ejerciendo el comercio en Palo Alto. Sus referencias pueden proporcionarlas los Sres. Toral Hermanos y Alfredo Latour, de la plaza de Barahona.

FRANCISCO PALMER. Comerciante radicado en la sección Hatico, común de Neyba. Es propietario de un establecimiento de venta al detalle de licores, provisiones y mercancías. Especula en frutos del país. El Sr. Palmer lleva dos años ejerciendo el comercio en Hatico. Sus referencias pueden proporcionarlas los Sres. Larna & Co. y Alfredo Latour, de la plaza de Barahona.

ANTONIO MOTA. Esta importante firma comercial está radicada en la población de Barahona. Importador y exportador. Dirección cablegráfica: Mota. Códigos: A. B. C. 5a. edición mejorada, Lieber's 5 letters, Bentley's 5 letters y Simplex. Es industrial cafetero con maquinaria moderna para la elaboración del café para la exportación. Importador de maderas de construcción, efectos de ferretería y arroz. De este último artículo es el mayor importador de Barahona. Exportador de maderas tropicales, especialmente guayacán y bera. Agente de las Compañías marítimas siguientes: The New York and Porto Rico Line, Compañía Real Holandesa de Vapores, Aluminum Line, Hamburg American Line y Horn Line. Corresponsales en la población de Barahona del Royal Bank of Canada.

PEDRO GALARZA. Comerciante radicado en la población de Enriquillo. Es propietario de un establecimiento de venta al detalle surtido de mercancías, licores, provisiones y efectos de ferretería. Es especulador de frutos del país. El Sr. Galarza lleva diez y ocho años ejerciendo el comercio. Sus referencias las puede proporcionar la casa de Antonio Mota de la ciudad de Barahona.

MIGUEL SAYERI. Comerciante residente en la población de Enriquillo. Es propietario de un establecimiento de venta al detalle, surtido de provisiones y mercancías en general. Es cosechero y especulador de café. Esta firma comercial tiene diez y ocho años de establecida. Sus referencias puede darlas la casa del Sr. Antonio Mota de la ciudad de Barahona.

FRANCISCO LEGER. Comerciante radicado en el poblado de Paradís, común de Enriquillo. Posee un establecimiento de venta al detalle, surtido de provisiones, licores y mercancías. Es cosechero y espe-



• SR. VICTOR E. MATOS

Distinguido hijo de Barahona, Sub-Director General de Correos y Telégrafos; figura política de alto relieve

[Faint, illegible text, possibly bleed-through from the reverse side of the page]

[Faint, illegible text, possibly bleed-through from the reverse side of the page]

culador de frutos del país, especialmente café, habichuelas y maíz. El Sr. Leger tiene ocho años ejerciendo el comercio. Sus referencias pueden proporcionarlas los Sres. Ricart & Co., de la ciudad Capital.

EURARDO TERRERO. Comerciante radicado en la población de Enriquillo. Posee un establecimiento surtido de provisiones, licores y mercancías. Es especulador de frutos del país. El Sr. Terrero lleva quince años ejerciendo el comercio. Sus referencias puede proporcionarlas la casa de Alfredo Latour de Barahona.

MANUEL CARVAJAL. Comerciante radicado en el poblado de Paradís, común de Enriquillo. Es propietario de un establecimiento surtido de provisiones, licores y mercancías. Especula en frutos del país, especialmente café, habichuelas y maíz. Tiene excelentes potreros con buena crianza de ganado vacuno y caballar. El Sr. Carvajal lleva bastante tiempo ejerciendo el comercio. Sus referencias pueden darlas los Sres. Nemen N. Terc y Elmúdesi & Co., comerciantes de la ciudad Capital.

PEDRO H. MEDRANO. Comerciante radicado en la población de Duvergé. Es propietario de un establecimiento de venta al detalle, surtido de provisiones, licores y mercancías en general, efectos de ferretería, sombrerería y peletería. Esta firma comercial tiene cinco años de fundada. Sus referencias puede proporcionarlas la casa de Antonio Mota de la población de Barahona.

JOSE SELLAS LINARES. Comerciante establecido en el poblado de Polo, común de Cabral. Posee un establecimiento de venta al detalle, surtido de provisiones, licores y mercancías. Es especulador de frutos del país. El señor Sellas Linares tiene diez años ejerciendo el comercio. Sus referencias las puede proporcionar la casa de Toral Hermanos, de la población de Barahona.

ANGEL MARIA ORTIZ. Comerciante radicado en la sección de Palmar (Puerta), común de Neyba. Es propietario de un establecimiento de venta al detalle, surtido de provisiones, licores y mercancías, peletería y sombrerería. Es especulador de frutos del país. El Sr. Ortiz tiene dos años ejerciendo el comercio. Sus referencias puede proporcionarlas la sucursal en Barahona del National City Bank of New York.

FABIAN MATOS. Comerciante radicado en el poblado e tico, común de Neyba. Es propietario de un establecimiento

venta al detalle, con sucursal en la sección de Monserrate, de la misma común. Ambos establecimientos están surtidos de provisiones, licores y mercancías. Es criador de ganado vacuno y cosechero de frutos menores. El Sr. Matos lleva nueve años ejerciendo el comercio. Sus referencias puede proporcionarlas la sucursal en Barahona del National City Bank of New York.

JOSE D. VARONA. Comerciante residente en el poblado de Hatico, común de Neyba. Es propietario de un establecimiento de venta al detalle extensamente surtido de provisiones, licores, mercancías en general, efectos de ferretería, sombrerería y peletería. Especula en frutos del país, especialmente en pieles, habichuelas, miel y cera.

MANUEL PEREZ G. Comerciante radicado en la población de Duvergé. Posee un establecimiento surtido de provisiones, mercancías en general, peletería, sombrerería y objetos de fantasía. Es especulador en frutos del país, especialmente en pieles. El Sr. Pérez G. lleva siete años ejerciendo el comercio. Sus referencias pueden proporcionarlas la sucursal del National City Bank of New York y la casa de Antonio Mota en la población de Barahona.

RUFINO PEREZ M. Comerciante radicado en la población de Barahona. Es dueño de un establecimiento de venta al detalle, surtido de provisiones, licores, mercancías en general, peletería, sombrerería, perfumería y objetos de fantasía. Es especulador en productos del país, especialmente en pieles. El Sr. Pérez M. lleva cuatro años ejerciendo el comercio. Sus referencias pueden darlas la sucursal del National City Bank of New York y la casa de Antonio Mota en Barahona.

MANUEL ARMANDO DUVAL. Comerciante radicado en la población de Neyba. Es propietario de un establecimiento de venta al detalle, surtido de provisiones, licores y mercancías, efectos de ferretería y objetos de fantasía. Es criador de ganado vacuno en pequeña escala. El Sr. Duval lleva veinte y dos años ejerciendo el comercio. Sus referencias pueden darlas la sucursal del National City Bank of New York y la casa de Antonio Mota de Barahona.

LUGO & GARCIA. Comerciantes radicados en la sección de Palo Alto, común de Barahona. Proprietarios de un establecimiento de venta al detalle, surtido de provisiones, licores y mer-



SR. JULIO FABIAN
Comisario Municipal de la común
de Barahona.

cancias en general. Especuladores de frutos del país. Los Sres. Lugo y García tienen un año ejerciendo el comercio en la sección de Palo Alto. Referencias de esta razón social pueden darlas la casa de Alfredo Latour de Barahona y el departamento de ventas de la Barahona Co.

PABLO DIVAL O. Comerciante radicado en la población de Neyba. Posee un establecimiento de venta al detalle, surtido de provisiones, licores y mercancías, efectos de ferretería y objetos de fantasía. Es criador en pequeña escala de ganado vacuno. Especula en productos del país. Es dueño de una plantación de caña de azúcar y de un trapiche para elaborar raspadura. El Sr. Dival O. hace veinte años que está establecido. Sus referencias puede proporcionarlas la sucursal en Barahona del National City Bank of New York.

JOSE MARIA PEÑA. Comerciante radicado en la población de Neyba. Es dueño de un establecimiento de venta al detalle, surtido de provisiones, licores, mercancías en general y efectos de ferretería. Especula en productos del país, especialmente en habichuelas, miel, cera y pieles. El Sr. Peña lleva diez años ejerciendo el comercio. Sus referencias pueden proporcionarlas la casa de Antonio Mota de Barahona.

FELICIANO MENDEZ. Comerciante radicado en la población de Duvergé. Posee un establecimiento de venta al detalle, surtido de mercancías en general, provisiones, licores y efectos de ferretería. El Sr. Méndez lleva cinco años ejerciendo el comercio. Es Agente en la población de Duvergé de la importante casa comercial Antonio Mota de Barahona. Sus referencias puede proporcionarlas la sucursal en Barahona del Nacional City Bank of New York.

FRANCISCO ACOSTA. Comerciante radicado en la población de Neyba. Es propietario de un establecimiento de venta al detalle, extensamente surtido de mercancías en general, provisiones, licores, efectos de ferretería, objetos de fantasía, patentizados y drogas. Es especulador de productos del país, especialmente en habichuelas, miel, cera, pieles y resina de guayacán. Agente en la población de Neyba de la importante casa comercial de Antonio Mota de Barahona y corresponsal del Banco Nova Scotia. El Sr. Acosta lleva seis años ejerciendo el comercio.

RAMON CASTRO. Comerciante residente en la población

de Barahona. Es propietario de un establecimiento de venta al detalle, surtido de provisiones y licores. El Sr. Castro lleva cuatro años ejerciendo el comercio. Sus referencias pueden darlas los Sres. Lama & Co. y Alfredo Latour de la plaza de Barahona.

JORGE BUJOSA F. Comerciante radicado en la población de Barahona. Dirección telegráfica: JBujosaF. Es propietario de un establecimiento de venta al detalle, surtido de provisiones, licores, mercancías en general, efectos de ferretería y objetos de fantasía. Es especulador de frutos del país. El Sr. Bujosa lleva cuatro años ejerciendo el comercio, cumpliendo a cabalidad sus negociaciones mercantiles. Referencias de esta razón social puede proporcionarlas la sucursal en Barahona del National City Bank of New York.

JUAN BAUTISTA FELIZ. Comerciante residente en la población de Cabral. Es propietario de un establecimiento de venta al detalle, surtido de provisiones y mercancías. Especula en frutos del país. El Sr. Feliz tiene cuatro años ejerciendo el comercio. Sus referencias pueden darlas los Sres. Recio y Co. de la plaza de Azua.

MARCELINO GONZALEZ. Comerciante residente en la población de Cabral. Es dueño de un establecimiento de venta al detalle bien surtido de provisiones, licores y mercancías en general. Tiene un sucursal en el poblado de Polo. Es especulador de frutos del país, especialmente en café. Esta firma comercial lleva ocho años de establecida. Sus referencias puede proporcionarlas la sucursal en Barahona del National City Bank of New York.

DANIEL ROMERO. Comerciante é industrial radicado en la población de Barahona. Dirección Telegráfica: Buena Fé. Es propietario de un establecimiento de venta al detalle, surtido de provisiones y licores en en general. Dueño de la fábrica de tabacos "Buena Fé", producto de exquisita elaboración, y de la fábrica de gaseosas también denominada "Buena Fé".

El Sr. Romero lleva siete años ejerciendo el comercio en esta población de Barahona. Sus referencias puede proporcionarlas la sucursal en Barahona del National City Bank of New York.

JULIO A. BAEZ T. Comerciante radicado en la población de Barahona. Es propietario de un establecimiento de venta al detalle surtido de provisiones, licores en general, loza y cristalería. Es vendedor al por mayor de toda clase de provisiones. El Sr. Baez T. lleva trece años ejerciendo el comercio, procediendo dentro de la mayor rectitud y honradez. Sus referencias puede



Sr. LORENZO GAUTIER OLIVES
Tesorero Municipal de la común de Barahona.

proporcionarla la sucursal de Barahona del National City Bank of New York.

LUIS BARRERA R. Comerciante radicado en la población de Barahona. Es propietario de un establecimiento restaurant y café, con salón de billar anexo. El Sr. Barrera R. lleva cinco años ejerciendo el comercio en esta población, siempre dentro de la mayor laboriosidad.

CARLOS OLMOS. Comerciante radicado en la sección de Palmar (Puerta), común de Neyba. Es propietario de un establecimiento extensamente surtido de provisiones, licores y mercancías en general. El Sr. Olmos lleva bastante tiempo ejerciendo el comercio. Sus referencias puede proporcionarla la sucursal en Barahona del National City Bank of New York.

MANUEL DE J. ARIAS. Comerciante radicado en la sección de Hatice, común de Neyba. Es propietario de un establecimiento de venta al detalle surtido de provisiones, licores y mercancías. Es además un excelente agricultor. El Sr. Arias lleva bastante tiempo ejerciendo el comercio, dando siempre pruebas de laboriosidad y honradez.

De estas informaciones puede deducirse la solidez y estabilidad del comercio de Barahona. La mayor parte son comerciantes establecidos hace tiempo, que han sabido sortear con éxito las difíciles épocas pasadas, manteniendo su reputación y crédito.

A medida que se van facilitando las vías de comunicación el comercio barahonero crece y se ensancha, favoreciendo el estado económico de la Provincia. Añádase a esto la facilidad de sus puertos, especialmente el de la común cabecera, habilitado con excelente muelle al que atracan buques de regular calado, permitiendo así la importación y exportación directas.

Facilitan además las operaciones mercantiles la mundialmente acreditada institución bancaria The National City Bank of New York, quien tiene instalada una sucursal en la población de Barahona, y la importante casa comercial del Sr. Antonio Mota, corresponsal del Royal Bank of Canada.

INDUSTRIAS

ARTES

En esta Provincia, como ya hemos dicho, existen dos impor-

tantes industrias: la azucarera y la cafetera. Hay otra más, bien notable y valiosa: la fabricación de roldanas de guayacán.

La industria cafetera la hemos incluido al tratar de la Agricultura, con objeto de completar mejor las informaciones que sobre el cultivo del café damos a conocer.

Sobre la industria azucarera y la fabricación de roldanas, proporcionamos a continuación amplios e interesantes detalles.

BARAHONA Co., Inc. Tal es el nombre de la poderosa Compañía propietaria de la factoría azucarera. Esta factoría está escasamente a kilómetro y medio de la población de Barahona, con la que la une una pequeña carretera bien construída.

Pintoresco aspecto ofrecen los numerosos chalets que sirven de vivienda a sus empleados, situados en medio de jardines sembrados de verde y mullido cesped, separados por calles bien cuidadas, en las que se elevan de trecho en trecho, los postes de concreto para el alumbrado eléctrico.

Algo separados de las viviendas se hallan los edificios donde están instaladas las maquinarias para la elaboración del azúcar, los talleres de mecánica, los de carpintería, la planta de energía eléctrica y los depósitos. Todos estos edificios, de arquitectura severa y sobria, están contruídos solidamente. Todas las maquinarias son movidas por electricidad.

Una línea férrea, con una extensión de ciento cinco kilómetros, cuatro locomotoras grandes y cuatro pequeñas, doscientos setenta y un carros para caña y 30 plataformas, constituyen el tren de transporte de la Barahona Co.

Los campos de caña están divididos en cinco secciones, que a su vez se subdividen en bateyes. Estas secciones son:

SECCION ALEGRE: que cuenta con los bateyes números uno, dos y tres, administrada por el Sr. H. N. Hansard, empleado desde hace seis años en la Barahona Co., persona muy estimada por sus dotes de inteligencia y honradez. La extensión de tareas de caña que esta sección tiene en producción actualmente alcanza a veinte y ocho mil; pero se están preparando otras grandes porciones de terrenos que estarán muy en breve totalmente cultivados. En los



SR. CARLOS DIAZ, HIJO

Distinguido caballero; actual Presidente del Club «Guarona»

bateyes de esta sección tiene establecidas el Sr. HANSARD tres casas comerciales para atender las necesidades de sus empleados.

SECCION SAN LUIS: que comprende los bateyes números cuatro, cinco y Santa María, administrada por el Sr. Luis E. Bonnet, Presidente de la Compañía de Transportes Aéreos, empleado desde hace seis años en la Barahona Co., caballero culto y distinguido que goza de gran estima y consideración. Esta Sección tiene en producción trece mil quinientas tareas de caña; pero al igual que la **Sección Alegre** está fomentando más tierras que estarán prontamente sembradas en su totalidad. En los tres bateyes de la **Sección San Luis** hay establecimientos comerciales, bien surtidos y aprovisionados.

SECCION ALTAGRACIA: que posee los bateyes números siete, ocho y nueve, administrada por el Sr. D. L. Latoni, empleado desde hace seis años en la Barahona Co., excelente Maestro de Obras, quien construyó los bateyes rurales del Central. Esta sección tiene en producción veinte y un mil tareas de caña, siendo la que produce mayor cantidad de caña con un costo más reducido. En sus bateyes también tiene instalados el Sr. Latoni buenos establecimientos comerciales.

SECCION PORVENIR: compuesta por el batey número seis y la colonia Santa Bárbara, administrada por el Sr. Rosendo Alvarez, muy antiguo empleado de la Barahona Co., donde es bien estimado por su seriedad y honradez. La extensión de los campos de caña de esta sección es de 20,000 tareas. Tiene instalados en su sección el Sr. Alvarez dos establecimientos comerciales.

La quinta y última sección se denomina: **SECCION PALO ALTO.**

Son verdaderamente prodigiosos en fertilidad los terrenos del Central Barahona, fertilidad que si bien es debida a la excelente calidad de las tierras, es aumentada por el magnífico sistema de cultivos empleado por este Central. Todos los campos de caña están surcados por buenas regolas, labor gigantesca y maravillosa, que convirtió áridos terrenos en campos pródigos y productivos.

La tracción de la caña, desde los campos a los trasbordadores, se hace por medio de vías portátiles, lo que proporciona el consiguiente ahorro de tiempo y dinero.

Todos los bateyes se encuentran limpios y aseados, siendo sus

casas bien confortables. La organización administrativa no deja que desear.

Las diferentes zafras realizadas en el Central Barahona han dado las siguientes cantidades de sacos de trescientas veinte libras:

Primer año	101.031
Segundo «	127.000
Tercer «	203.464
Cuarto «	232.820
Quinto «	244.950
Sexto «	308.186

El estimado para la presente molienda es de 380.000.

Como se verá por estas cifras, la producción es aumentada anualmente, y no es aventurado predecir que en no muy lejano tiempo será el Central Barahona el de mayor producción de la República Dominicana y uno de los mayores de las Antillas.

Posee la Barahona Co., un excelente muelle para embarcar melado y descargar petróleo, panadería y fábrica de hielo movidas por electricidad y una tienda mixta que abastece al Batey y todos los establecimientos comerciales de las secciones.

Esta Compañía es la única que no tiene instalado el sistema de vales para pagar a sus empleados; éstos perciben en dinero los haberes que han devengado por medio de su trabajo.

La Barahona Co., Inc., administrada eficientemente por el distinguido caballero Sr. J. Hanselman, es un poderoso factor en el progreso y desarrollo de la Provincia de Barahona.

THE BARAHONA WOOD PRODUCTS Co.: Así se denomina la Compañía que explota la fabricación de roldanas de guayacán, radicada en la población de Barahona.

Las maquinarias de esta Fábrica son: una sierra para trozar maderas; tres sierras para hacer tablas, con capacidad diaria cada una de diez toneladas: dos sierras para tablas pequeñas; una sierra para cortar puntas; dos máquinas para hacer puntas; seis tornos automáticos, con capacidad cada uno para hacer catorce mil roldanas diarias; tres barriles automáticos para pulir roldanas y un motor de vapor de cincuenta H. P., marca «Ames Side Crank Engi-



SR. JUAN HERRERA

**Agente del Departamento de Rentas Internas,
Inspector de Inmigración de la línea fronteriza corres-
pondiente a las comunes de Neyba y Duvergé.**

ne», que mueve las maquinarias por medio de una correa de veinte pulgadas de ancho.

El modo de hacer las roldanas es el siguiente:

- a) Se cortan los palos en trozos de dos pies de largo
- b) Se hacen tablas de diferentes gruesos
- c) Se cortan las tablas en pedazos cuadrados, según el tamaño de las roldanas que se vayan a elaborar
- d) Se hacen las puntas de esos pedazos cuadrados
- e) Se hacen las puntas de un cabo solo
- f) Después de estas manipulaciones se envían los pedazos al torno, donde las roldanas se forman, se barrenan y se cepillan a la vez, cortadas al tamaño que se deseen
- g) Se envían al departamento de inspección, donde se clasifican
- h) Ya clasificadas, se ponen en barriles automáticos que contienen una solución de alcohol y goma laca; los barriles giran y las roldanas reciben su brillo.
- i) Por último, se envasan en sacos que contienen cada uno aproximadamente ocho mil, quedando así listas para su embarque.

Desde el mes de Junio del año 1925 hasta el final de Diciembre de 1927 se han elaborado en esta factoría 26.687.020 roldanas.

La producción aproximada para el presente año de 1928 es de 15.000.000.

Es la Barahona Wood Products Co., a no dudarlo, la Factoría más grande que existe en el mundo en la elaboración de roldanas. Esto constituye motivo de orgullo para la Provincia de Barahona en su parte industrial.

El General Manager de esta Compañía es el Sr. William Booth Jr. caballero fino y atento.

Hay además en la población de Barahona una Fábrica de licores cuyos productos son bien estimados por su buena preparación; varios talleres de calzado, en los que se fabrican zapatos corrientes y lujosos; fábricas de aguas gaseosas; talleres de sastrería en los que se confeccionan elegantes trajes; un magnífico estudio fotográfico; imprentas; factorías cafeteras, etc. etc..

Como hemos consignado más arriba, en la común de Enriquillo se está en vías de establecer una fábrica de cabullas.

En no muy lejana época las Artes e Industria tendrán amplio campo en esta Provincia, donde existen el pórfido, tan estimado en las decoraciones de edificios, y el jaspe, que se utiliza como piedra de toque para ensayar la pureza de los metales. Ambos se encuentran en lugares que facilitan su explotación. Así mismo se hallan ricos yacimientos de tiza, utilizable para escribir en los encerados o pizarras, y de yeso, que sirve para las construcciones y esculturas.

Para terminar este capítulo, hemos añadido dos informaciones de factorías cafeteras, cuyos datos no dimos en la parte correspondiente a la Agricultura, por haberlos recibido cuando aquel capítulo estaba ya impreso.

HACIENDA LUCIA. Esta Hacienda está situada en la sección de La Hoya, común de Barahona, a dos horas a caballo de la población de Barahona.

Es su propietario el Sr. José Dominici, experto en el cultivo del café y muy antiguo agricultor de grande experiencia.

Los terrenos de esta Hacienda están divididos en cafetales en producción, cafetales en fomento y excelentes potreros bien empastados, en los que tiene el Sr. Dominici una buena crianza de ganado vacuno y caballar.

Para la elaboración del café existen en el Batey principal extensos secaderos de concreto y madera, amplios depósitos, una despulpadora moderna movida por fuerza motriz y un acueducto con abundante agua.

El pulimento y trilla del grano se hace en las maquinarias del Sr. Antonio Mota en la población de Barahona.

La producción de la Hacienda Lucía alcanzó en el año de 1927 a la cantidad de 800 quintales, producción que será aumentada muy en breve debido a sus muchos cafetales nuevos.

Esta Hacienda se considera una de las mejores de la Provincia, por la excelente calidad de sus tierras y la buena organización que en ella ha sabido imponer el Sr. Dominici.

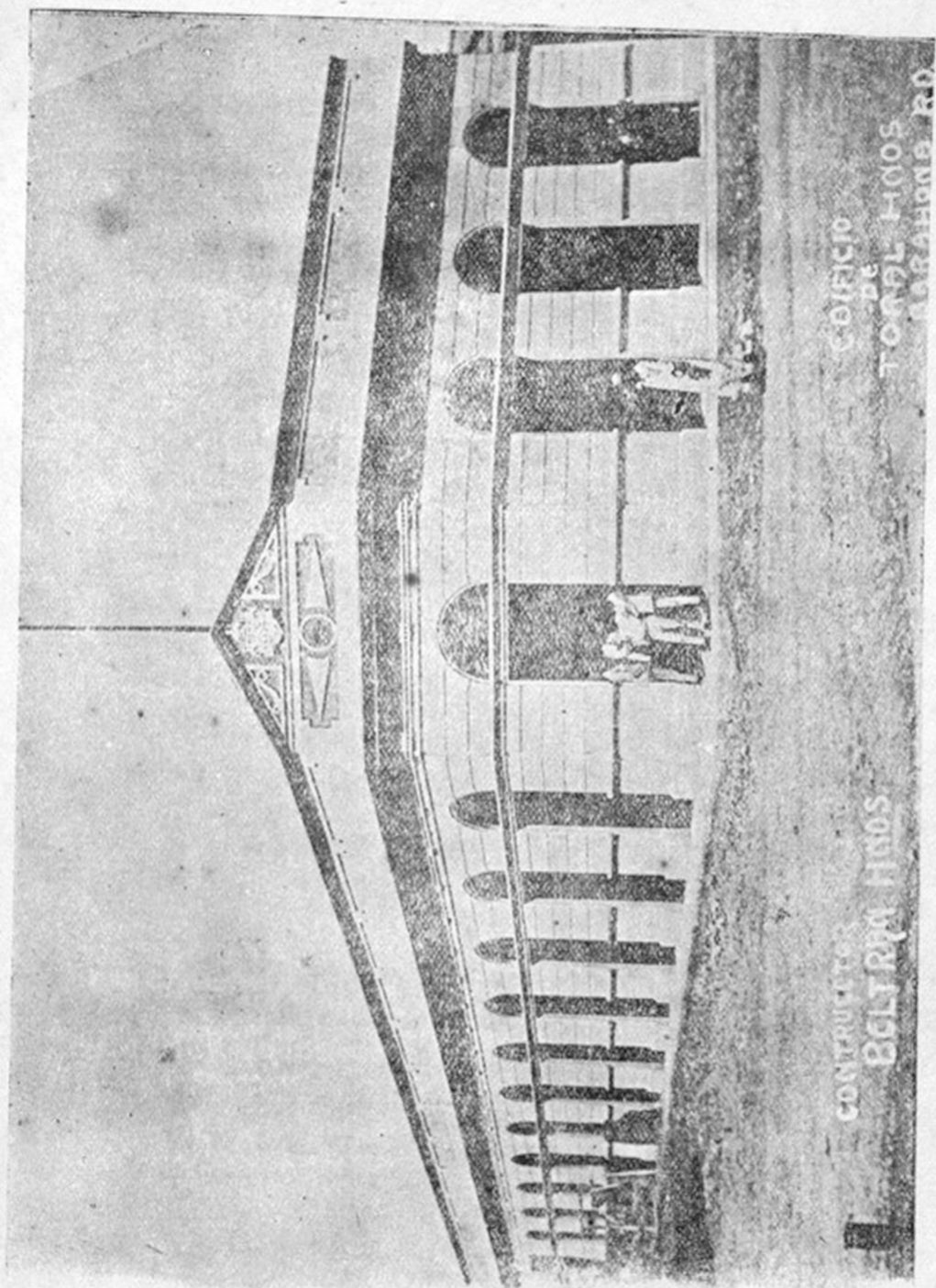

CONTRUITOS
BELTRAM HIJOS

CORRICO
TORRES H005

HACIENDA LA MARIA. Esta Hacienda se encuentra situada en la sección del Yondo, común de Barahona, a dos horas a caballo de la población de Barahona.

Es su propietario el Sr. Eligio Pelaez, agricultor muy estimado por sus dotes de honradez y laboriosidad.

Los terrenos de esta Hacienda, al igual que la mayor parte de las otras, se encuentran divididos en cafetales en producción, cafetales en fomento y potreros.

Para la elaboración del grano ha instalado el Sr. Pelaez en el Batey principal amplios secaderos de concreto, despulpadora movida por fuerza motriz y un acueducto con abundante agua.

La producción del año 1927 alcanzó, más bien sobrepasando, a la cantidad de quinientos quintales de café, en su mayor parte, de primera clase.

Para el presente año de 1928 espera el Sr. Pelaez una superior cosecha.

También es la Hacienda La María una de las notables con que cuenta la Provincia.

CORREOS Y TELEFONOS

El servicio de Correos y Teléfonos en esta Provincia está perfectamente distribuido, desarrollándose dentro de la mayor eficiencia.

A pesar de la gran distancia a que se encuentra la ciudad Capital, y la dificultad de la comunicación por no estar aún concluida la carretera que conectará a la cabecera provincial con la carretera Sánchez, en Barahona se recibe el mismo día la correspondencia que se despacha de Santo Domingo. Poderoso esfuerzo que abona altamente en favor de nuestro Departamento de Comunicaciones.

Las Oficinas de Correos y Teléfonos de la Provincia están clasificadas así:

NOMBRES	CATEGORIA	CORREOS	TELEFONOS
Barahona	Admón. Prov de Cambio	Si	Si
Cabral	Admón. Comunal	"	"
Duvergé	Agencia	"	"
Descubierta	"	"	"
Enriquillo	"	"	"
Fundación	Cartería Rural	"	"
Hatico	Agencia	"	"
Jimaní	"	"	"
Las Lajas	"	"	"
La Ciénaga	"	"	"
Neyba	Admón Comunal	"	"
Paradís	Agencia	"	"

El itinerario de la rutas postales es el siguiente:

SALIDAS DE Barahona para la Ciénaga: martes y sábado a las.....	5 p. m.
Barahona para Azua, Santo Domingo y oficinas intermediarias Neyba, Duvergé, etc. diario excepto los domingos, a las.....	10 a. m.
Barahona para Enriquillo, incluyendo valijas para Paradís; martes y sábado a las.	5 p. m.
Barahona para Hatico y Fundación; lunes y viernes a las.....	5 p. m.
Cabral para Barahona; lunes, miércoles y viernes a las.....	8 a. m.
Neyba para Las Lajas; jueves y domingos, a las.....	9 a. m.
Duvergé para Neyba, incluyendo valijas para Barahona; diario excepto los domingos, a las.....	12 a. m.
Enriquillo para Barahona; lunes y viernes, a las.....	12 a. m.

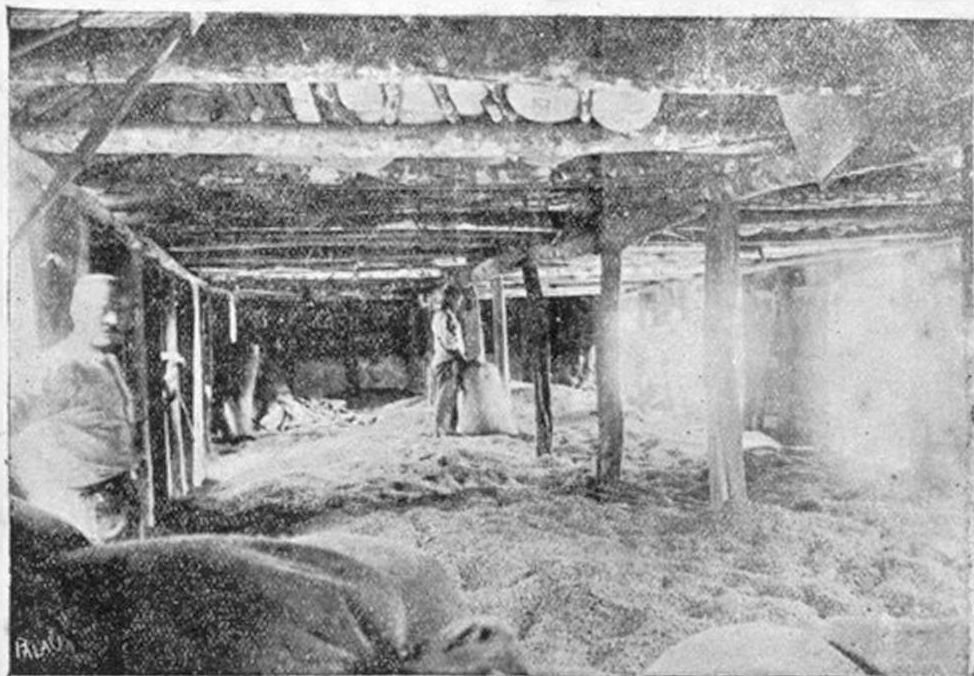
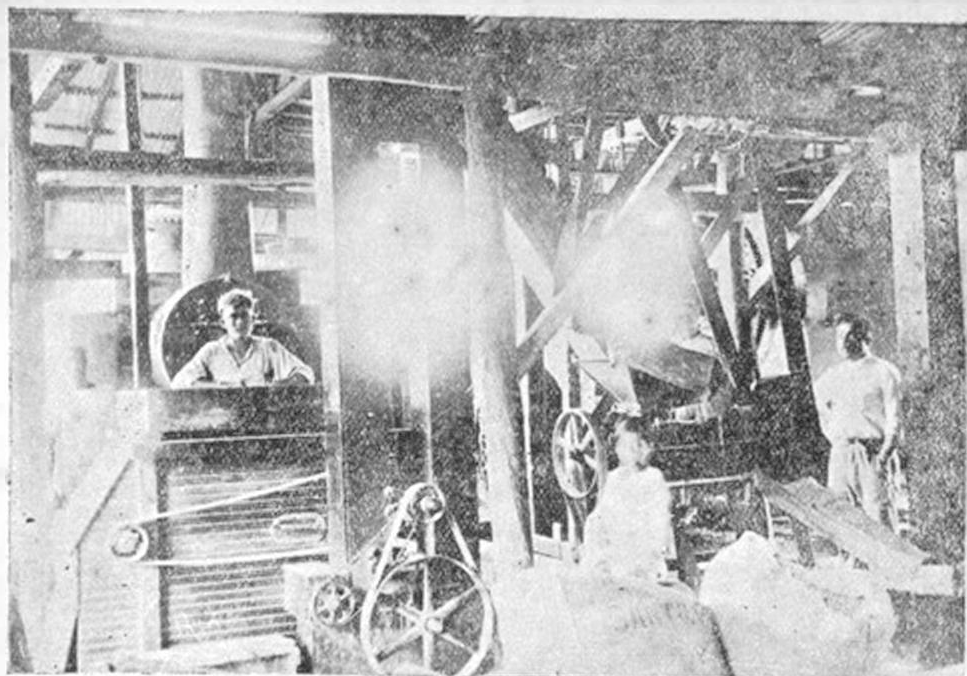

Maquinarias y depósito de la Hacienda «EL MANANTIAL»

UNIVERSITY OF TORONTO LIBRARY

Descubierta para Neyba, incluyendo valijas para Barahona; miércoles y sábados, a las.....	6 p. m.
Las Lajas para Barahona, incluyendo valijas para Neyba, Descubierta, Cabral y Duvergé; jueves y domingos a las.....	5 p. m.

LLEGADAS A Barahona, de Santo Domingo, Azua y oficinas intermediarias; diario excepto los domingos, a las.	4.30 p. m
Barahona de Cabral; lunes, miércoles y viernes, a las.....	10 a. m.
Barahona de Enriquillo, incluyendo valijas de Paradís; martes y sábados, a las	8 a. m.
Barahona de Hatico y Fundación; lunes y viernes, a las.....	11 a. m.
Cabral de Duvergé; lunes y viernes, a las.....	7 a. m.
Cabral de Barahona; miércoles y viernes, a las.....	8 a. m.
Neyba de Cabral; martes, jueves y sábados a las.....	7 a. m.
Neyba de Las Lajas; jueves y domingos, a las.....	8 a. m.
Duvergé de Neyba; trayendo valijas de Cabral, martes y sábados, a las...	7 a. m.
Barahona de la Ciénaga; martes y sábados, a las... ..	5 p. m.
Enriquillo de Barahona; miércoles y domingos, a las.....	8 a. m.
Las Lajas de Neyba, trayendo valijas de Barahona; viernes y sábados, a las	9 a. m.

También por vía marítima se despacha y recibe correspondencia, aunque no con itinerario regular.

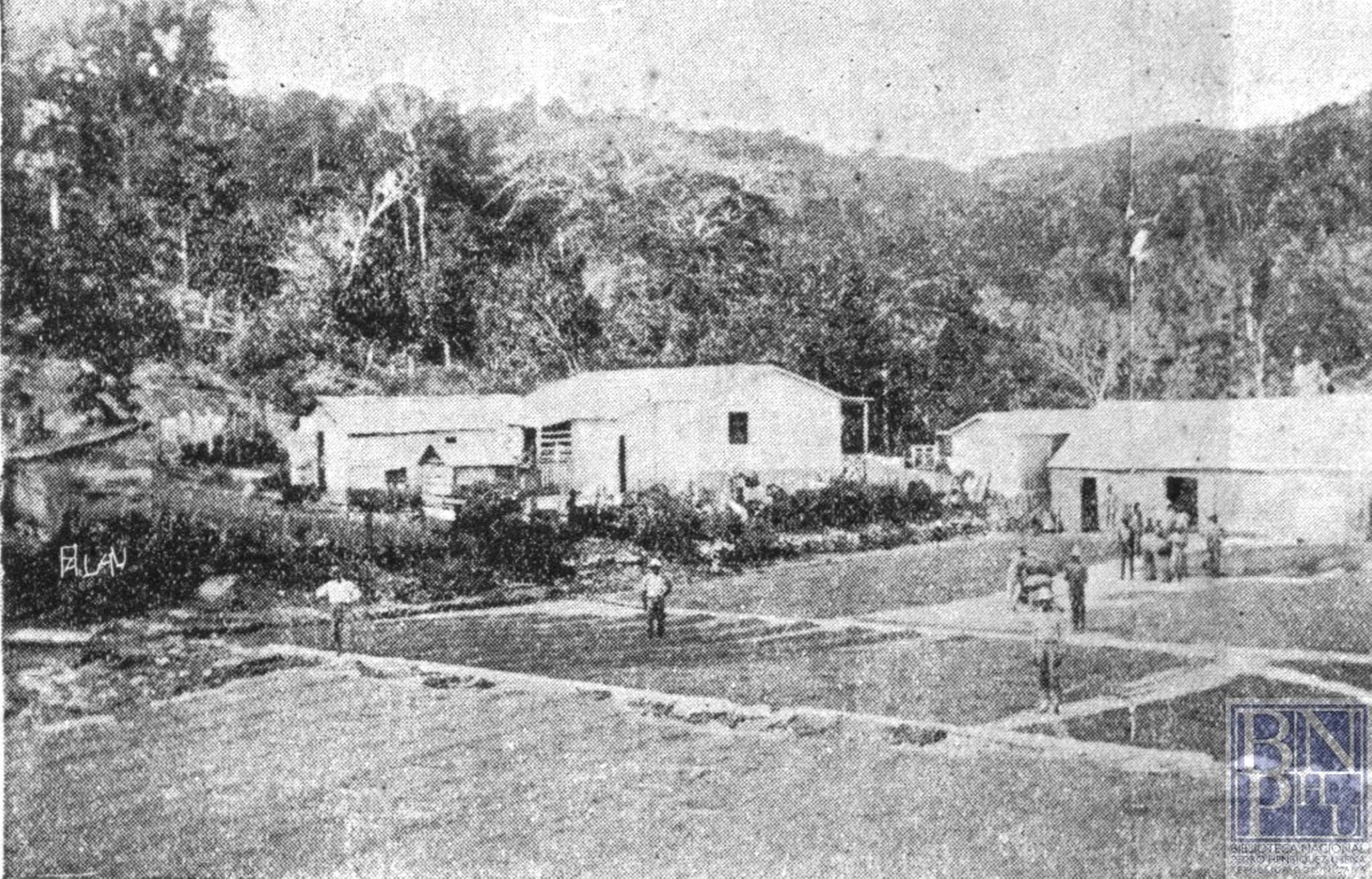

ALAN

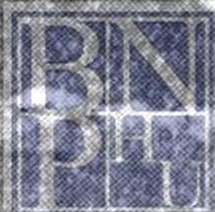

BIBLIOTECA NACIONAL
UNIVERSIDAD NACIONAL
DE COSTA RICA

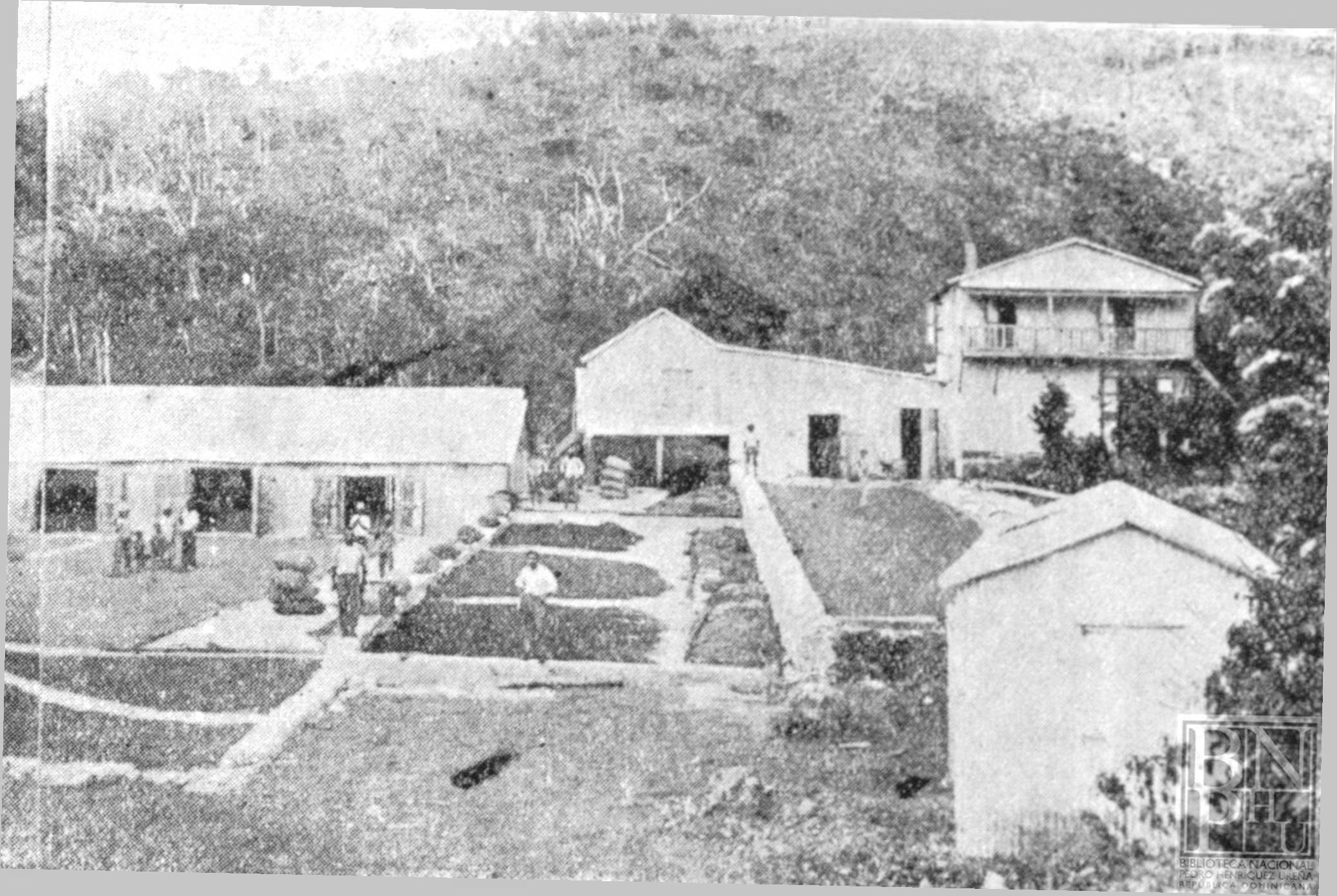

A pesar de ser Barahona la segunda Provincia en extensión y una de las más ricas y prósperas, es la que menos vías de comunicación posee. Casi pudiéramos decir que se encuentra totalmente aislada del resto de la República. Esto a dado lugar a un completo desconocimiento de su importancia y valor. Nosotros al escribir este pequeño libro, hemos querido poner de manifiesto ese valor e importancia, solicitando a la vez del Superior Gobierno, caminos para Barahona. Ella los merece y ella los necesita.

INSTRUCCION PUBLICA

El adelanto obtenido en la Instrucción Pública durante el último año ha sido notable. En el mes de Diciembre de 1926 había en la Provincia 31 escuelas con 2326 alumnos, repartidas en la siguiente forma:

COMUNES	NUM. DE ESCUELAS	INSCRIPCION.
Barahona	8	855
Cabral	3	267
Neyba	11	504
Duvergé	6	473
Enriquillo	3	227
TOTAL	31	2.326

Al terminarse el año 1927 las escuelas existentes en Barahona eran 52, con un alumnado de 3.967 inscritos. Estas escuelas están repartidas así:

COMUNES	NUM. DE ESCUELAS	INSCRIPCION
Barahona	16	1.458
Cabral	5	352
Neyba	16	1.068
Duvergé	12	882
Enriquillo	3	207
TOTAL	52	3.967

Como se ve, ha habido un aumento de 21 escuelas con 1.641 alumnos.

Tiene además Barahona la ventaja de poseer un eficiente cuerpo de profesores, que se esfuerzan en el mejor cumplimiento de su noble y sagrada labor.

A pesar de todo, creemos de indiscutible necesidad aumentar más aún la cantidad de escuelas que hay actualmente, sobre todo en la región fronteriza, a la que debe ponérsele la mayor atención y cuidado posibles.

ADMINISTRACION MUNICIPAL

Los Ayuntamientos de Barahona funcionan dentro del mayor orden y escrupulosa administración. Bien es verdad que en Enriquillo, Neyba, Cabral y Duvergé, a causa de los pequeños presupuestos que poseen esas comunes, no se han podido realizar grandes obras públicas; pero aquellos ediles se hallan inspirados del mejor buen deseo para sus respectivas comunes y paulatinamente van introduciendo las pocas mejoras municipales que sus escasos recursos les permiten.

El Ayuntamiento de la común cabecera ha realizado una labor digna del mayor encomio y alabanza. El día 7 de Junio del año 1926, —a raíz de la renuncia formulada por los ciudadanos que formaban el Ayuntamiento electo en las elecciones generales verificadas en el mes de Marzo del año 1924 y cuya administración no se compaginaba con las aspiraciones de la comunidad,— tomaron posesión de sus cargos de Regidores en Comisión, los señores Don Alfredo Latour, Manuel Toral y el Licdo. Alcibiades Alburquerque, en virtud a nombramientos expedidos a favor de ellos por el Poder Ejecutivo. Desde esa fecha puede decirse que la Común de Barahona entró en una nueva era de organización y de progreso, tanto en el orden económico como en el de su adelanto y bienestar a que legitimamente aspiraban los numerosos munícipes que la constituyen.

A esos tres Regidores ya mencionados, a esas tres voluntades se debe el primer paso dado en bien de la suspirada organización comunal. En la primera asamblea que celebraron se procedió al nombramiento del bufete, el cual quedó formado así: Presidente, Don Alfredo Latour y Vice-Presidente, Don Manuel Toral. Se tomaron varios acuerdos de importancia, como la inscripción de la

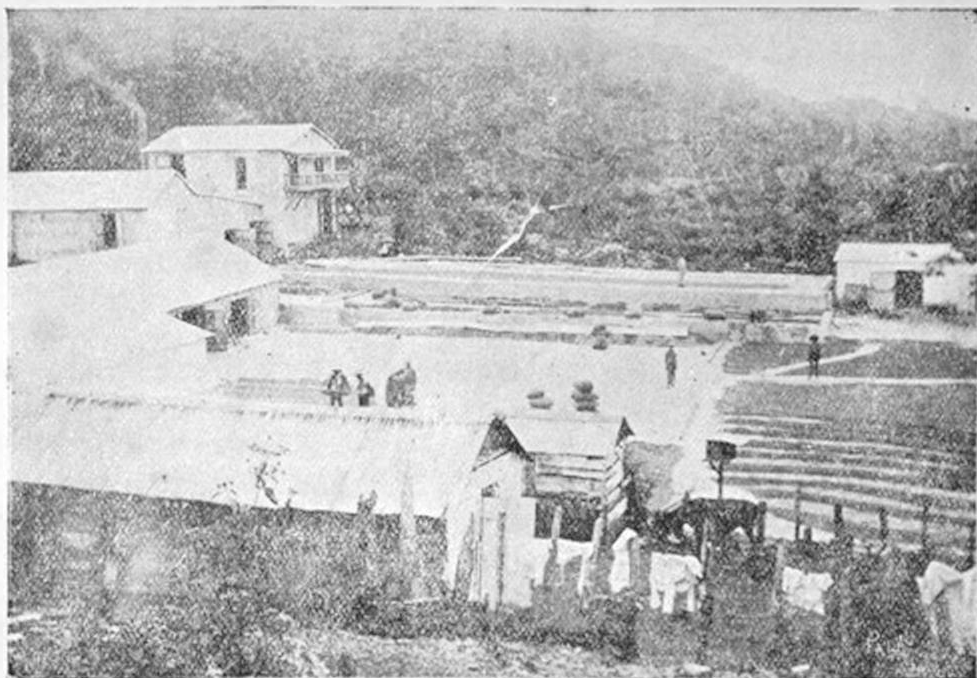

Vista parcial del Batey de la Hacienda «EL MANANTIAL»



Batey de la Hacienda «POLO ARRIBA», propiedad
del Sr. JOSÉ SELLA LINARES

Digitized by eGangotri

Digitized by eGangotri

deuda flotante, la reforma del Presupuesto en vigor, la supresión de algunos empleados, el nombramiento de otros, la organización de la Tesorería Municipal y otros más que sería prolijo enumerar.

Más tarde, y en virtud del resultado de las elecciones parciales verificadas en el país el 18 de Diciembre del año 1926, el Ayuntamiento de la Común de Barahona quedó constituido por los ciudadanos Alfredo Latour, Nicolás Ruiz, Licdo. Alcibiades Albuquerque, Jabib Asmar y Plinio Félix, como Regidores, y Trajano Ignacio Potentini como Síndico Municipal. Este es el mismo personal que, hasta la fecha, está rindiendo una labor eficientísima en bien de los intereses comunales y que seguirá actuando hasta el 16 de Agosto del año 1930 teniendo en cuenta lo imperado en la Constitución vigente votada el 1927.

A grandes rasgos vamos a espigar sobre las diversas actuaciones del actual Ayuntamiento que dirige la Común con rumbo cierto hasta la prosperidad bajo la Presidencia y Vice Presidencia de los señores Don Alfredo Latour y Don Nicolás E. Ruiz, respectivamente, quienes han sido reelectos por segunda vez para ocupar dichos puestos.

Al inscribirse la deuda flotante se comprobó que el Ayuntamiento debía la considerable suma de \$ 18.586.69 en hojas legalizadas hasta el 31 de Mayo de 1926, más \$ 7.500.00 que el Superior Gobierno había avanzado al Personal saliente, más impuestos adeudados al Gobierno \$ 2.517.00, más a los Fondos Provinciales \$ 632.10, más suministros recibidos \$ 425.33, que hacen un total de \$ 29.661.12. En el curso del año pasado casi ha salido a flote el Concejo Municipal, pues se pagaron los siguientes valores: en hojas municipales \$ 15.591.58, al Superior Gobierno para amortizar su avance de fondos \$ 6.893.11, al Superior Gobierno por cancelación de impuestos \$ 2.517.00, depositado en Colecturía para Fondos Provinciales \$ 632.10, al Gobierno cancelación de suministros \$ 425.33; total del valor pagado: \$ 26.059.12. Esta escrupulosidad del actual Ayuntamiento en liberar a la Común, casi de un solo golpe, de su deuda, puede decirse que le imposibilitó para atender, como hubiera deseado, al progreso de la municipalidad; esto sin embargo, no escatima ocasiones para poner de manifiesto su amor a la civilización. Para cerrar este capítulo debemos consignar que el Ayuntamiento de Barahona solo debe actualmente los siguientes valores: en hojas inscritas de la deuda vieja \$ 2.995.11, al Superior Gobierno para cancelar su avance de fondos \$ 606.89, total \$ 3.602.00, suma que probablemente quedará cancelada en

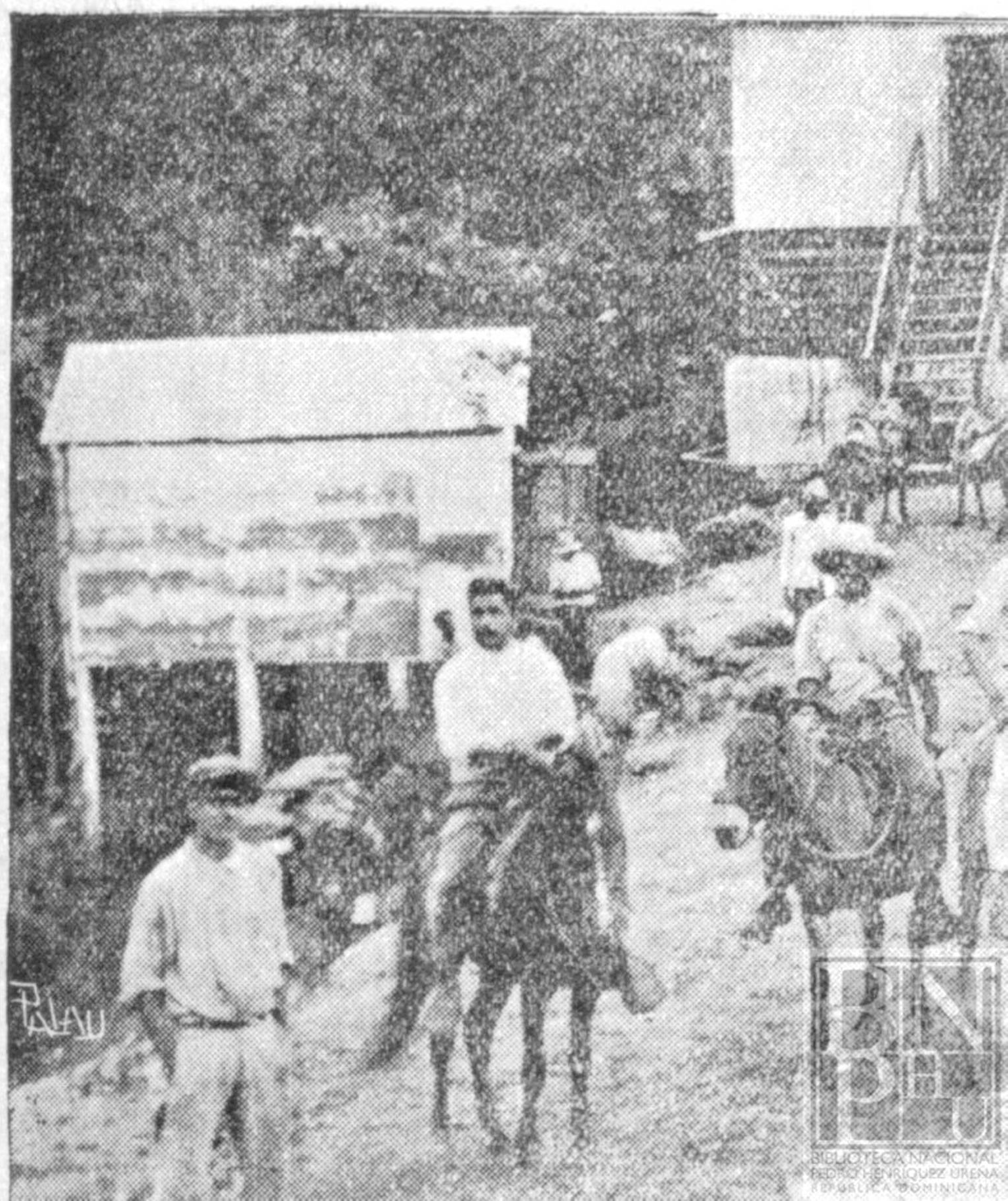

PALAU



BIBLIOTECA NACIONAL
PEDRO HENRÍQUEZ UREÑA
REPÚBLICA DOMINICANA



EL MONUMENTAL
GUAYAMA

BIN
PEU

BIBLIOTECA NACIONAL
PELLO HENRIQUEZ UREÑA
REPUBLICA DOMINICANA

Desde el mes de Junio del año 1926 los sueldos de los empleados de todos los ramos han sido pagados religiosamente, excepción hecha de una parte de Diciembre del año pasado que quedó pendiente y cuyo pago se hizo figurar en el Presupuesto del presente año económico de 1928, procediéndose a su cancelación en el curso del primer mes del año actual.

Todos los proventos municipales, en virtud a la organización de la oficina recaudadora, han aumentado su producción, inclusive los especializados. El impuesto de Caminos produjo en el año 1927 la suma de \$ 2.841.00 mientras que en el año 1926 solamente produjo \$ 882.00. El ingreso sobre venta de solares produjo en el año 1927 la suma de \$ 2 905.48 mientras que el año 1926 solamente produjo \$570.85. El impuesto de Alcoholes produjo en el año 1927 la suma de \$ 4.338 28 mientras que en el año 1926 produjo \$ 3.661.56. Los espectáculos Públicos produjeron en el año 1927 la suma de \$ 630 00 mientras que en el año 1926 produjeron \$ 428.00 y así sucesivamente.

Todo induce a creer que el porvenir del Ayuntamiento de Barahona, si sigue al amparo de una administración como la actual, es de los más risueños, y que esta Municipalidad, en un día no muy lejano, no tendrá nada que envidiar a las más florecientes de la República.

Para cerrar este capítulo hacemos constar: en fecha 31 de Octubre y 1º de Noviembre del año 1927 fué residenciada la Tesorería Municipal de Barahona por comisionados de la Hon. Cámara de Cuentas de la República; que no obstante ser una residencia que empezó desde el 10 de Junio del año 1926 solo duró dos días—circunstancia que habla muy a favor de la organización y del orden de dicha oficina,— y que, los comisionados del Alto Tribunal de Cuentas, al constatar la corrección de los libros, sellaron y rubricaron, con la palabra «conforme», al margen del último día residenciado.

Como ya hemos dicho anteriormente, el Cabildo de Barahona al solventar casi totalmente la deuda que sobre él gravitaba, se imposibilitó para mejor atender a las necesidades de la Común; pero esto no fué óbice para que, durante el año pasado, diera grandes impulsos al progreso de la municipalidad. Se procedió al arreglo de los Mercados Públicos de la ciudad y de la sección de Palo Alto, al arreglo del Matadero, al embellecimiento del Parque y al arreglo de calles y caminos. En estos últimos trabajos ha demostrado el

Síndico Municipal, señor Trajano Ig. Potentini, su competencia, su actividad y celo en el desempeño de su cargo. Las principales calles de la población, intransitables en la época de las lluvias, tanto por su estado como por la estructura geológica del terreno que permitía hasta el atascamiento de los vehículos, están ahora en condiciones muy favorables para el tránsito público, aún después de un aguacero torrencial. Y en esta labor no se descansa. Los caminos intervecinales é inter-comunales también fueron notablemente mejorados durante el año pasado, sobrando dinero a fin de año en este capítulo especializado. El camino que conduce a la sección de la Ciénaga, el que conduce a la común de Cabral, el que conduce a la sección de «La Guázara» que es el mismo que lleva a las regiones cafeteras de «Las Lomas» al S. O. y a las regiones ganaderas y cafeteras de «Las Lomas» al S. E., el del «Arroyito» y «Petaquer» que también conducen a «La Loma» donde tienen sus ricas Haciendas los señores Luis E. Delmonte, Sebastián Dominici, Roque Dominici, José Dominici y otros más, caminos difíciles de transitar a lomo de bestia, mejorados notablemente se hallan hoy en perfectas condiciones. Y se pretende llegar más adelante, sobre todo en estos caminos, durante el año que discurre.

No es necesario, pues, hacer esfuerzo alguno para ver la obra de progreso y organización realizada por este Ayuntamiento durante el año 1927, y, basta echar una ojeada sobre su Presupuesto que rige el año actuante para convencerse de que, también este año, la floreciente común de Barahona recibirá grandes beneficios al amparo de la actual Administración Municipal.

CENTROS SOCIALES

El Club «Guaroa», instalado en la población de Barahona, e integrado por distinguidas personas, es fiel exponente de la cultura y sociedad barahoneras.

La fundación del Club «Guaroa» data del 25 de Septiembre del año 1921. Ese día en un banquete que se celebraba en la Terraza «Brisas del Birán», organizado por los iniciadores Sres. Ulises Cuello, Manuel Mota, Carlos Díaz, hijo, y José A. Ramirez, quedó constituida la Sociedad «Los Cuatro», primer nombre que ostentó el Club «Guaroa».

La primera Directiva de la Sociedad «Los Cuatro» fué integrada por los Sres. Eliseo A. Damirón, Presidente; Alejandro A. Deñó,

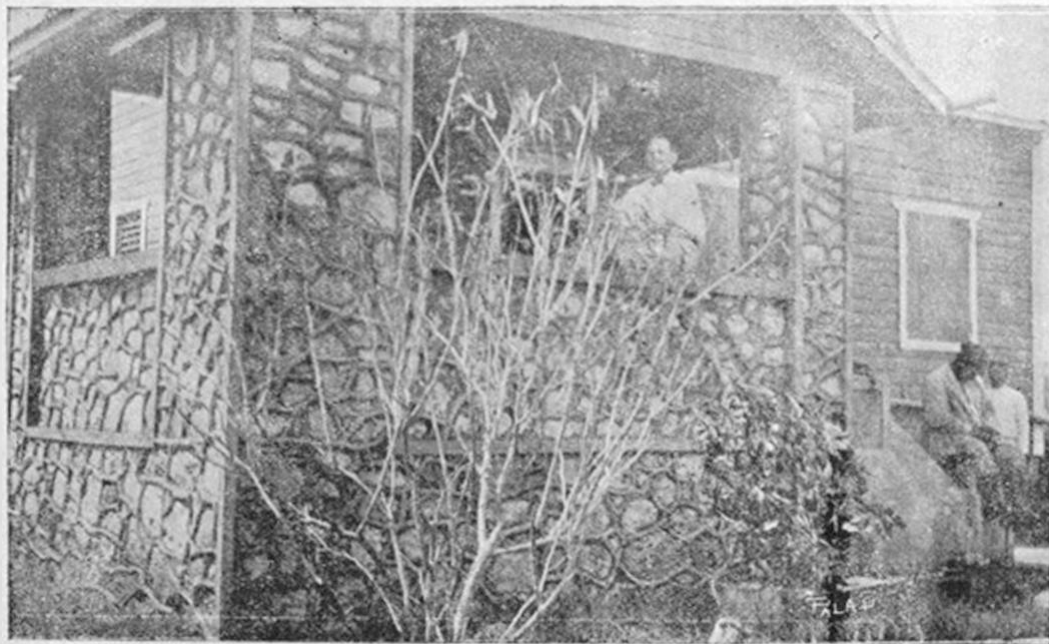

Bello chalet, residencia del Administrador
de la Enriquillo Co.

Vice-Presidente; Antonio Mota, Tesorero; y Andrés María Moreta, Secretario de Correspondencia.

Paulatinamente fué engrosando el número de socios, a pesar que diferentes veces existieron ideas de disolución en su seno; pero la perseverancia de la mayor parte de sus miembros, triunfó de contrariedades y contratiempos.

Habiendo tomado ya el nombre de «Casino Guaroa» a proposición del socio Luis F. Peguero, la vida de la naciente Sociedad se robusteció notablemente, impulsada por el camino del progreso por los Sres. Eliseo Matos, Bernardo Díaz, Bernardino Vásquez, los cuatro iniciadores y muy particularmente por el Sr. Virgilio Félix, entonces Presidente del Club, quien puso de relieve en muchas ocasiones su interés por la Sociedad y su conocido altruismo.

Otras sociedades surgieron después de la instalación del Club «Guaroa»; pero desaparecieron una tras otra, con más o menos tiempo de duración.

Instalado el Casino en la confortable casa de concreto que hoy ocupa, se revisaron escrupulosamente los Estatutos Generales que en la actualidad la rigen, poniéndolos en vigor. Desde entonces su prestigio como Sociedad disciplinada y culta fué tomando el auge a que se había hecho acreedora por su honorable y digna actuación.

Hoy el Club «Guaroa» se vigoriza reuniendo en su seno los más distinguidos elementos barahoneros. El número de sus miembros alcanza a ochenta.

Siendo Presidente el Sr. Manuel Mota se introdujeron notables mejoras en el local, construyendo dos sólidos y vistosos arcos de concreto y agregándole una amplia terraza que sirve por las noches como lugar de esparcimiento a un numeroso grupo de socios que se reúnen en ella en charla amena o gozando las delicias del billar, ajedrez, dominó, etc..

En la actualidad es Presidente el Sr. Carlos Díaz, hijo, quien ha puesto todos sus amores y energías en el mejoramiento de la Sociedad.

En sus Estatutos, a los que se les están haciendo importantes reformas, tiene el Club «Guaroa» un baile de Reglamento que se celebra todos los años el día 25 de Septiembre, conmemorando la fecha de instalación del Club. Además se efectúan bailes en los días de fiestas patrias y con bastante frecuencia, elegantes soirees.

CAMARA DE COMERCIO, INDUSTRIA Y AGRICULTURA

La Cámara de Comercio, Industria y Agricultura de Barahona es una digna Institución que ha laborado muy eficazmente en beneficio de la Provincia.

Al amparo de la Ley No. 273 del Congreso Nacional y los Decretos del Poder Ejecutivo No. 360 del 28 de Enero del año 1926, derogado más tarde por el No. 483 de fecha 5 de Junio del mismo año, después de vencer numerosas dificultades naturales a toda obra que se emprende, el día 14 de Marzo del citado año quedó oficialmente instalada esta Cámara de Comercio, Industria y Agricultura.

La Directiva elegida para funcionar durante el primer periodo anual fué la siguiente: Jaime Mota, Presidente; Manuel Toral, 1er. Vice-Presidente; Julio M. Vellucci, 2do. Vice Presidente; Amador Pastor, Tesorero; José Fanjul, Julio Baez T., Marino Rodríguez, Jorge Saba, José de J. Altuna y Emilio Rodríguez, éste en representación de Luis E. Delmonte, Vocales.

Por renuncia presentada del cargo de Presidente hecha por Don Jaime Mota, ocupó la Presidencia de la Cámara Don Manuel Toral, quien, ayudado por sus compañeros de Directiva, desplegó sus actividades y energías al levantamiento de la naciente Institución que rindió en su primer año de vida, una labor meritoria y encomiable.

Los trabajos más sobresalientes realizados por esa primera Junta Directiva, fueron los siguientes: nombramiento de Delegaciones de la Cámara en todas las comunes de la Provincia; proyecto de reformas a la Ley 190 presentado a la Secretaria de Estado de Hacienda y Comercio; envío de muestrarios de maderas, café, cacao, roldanas y otros artículos agrícolas e industriales a la Exposición celebrada en la ciudad de Ponce, Puerto Rico, durante el mes de Diciembre del dicho año 1926, obteniendo esta institución un Diploma Especial como premio a su labor; contribución de \$ 100.00 a favor de las regiones azotadas por el ciclón de Julio; otras contribuciones de menor importancia fueron también dadas; reparto de semillas en varias regiones agrícolas de la Provincia; otros muchos más trabajos realizados en favor del Comercio, la Industria y la Agricultura.

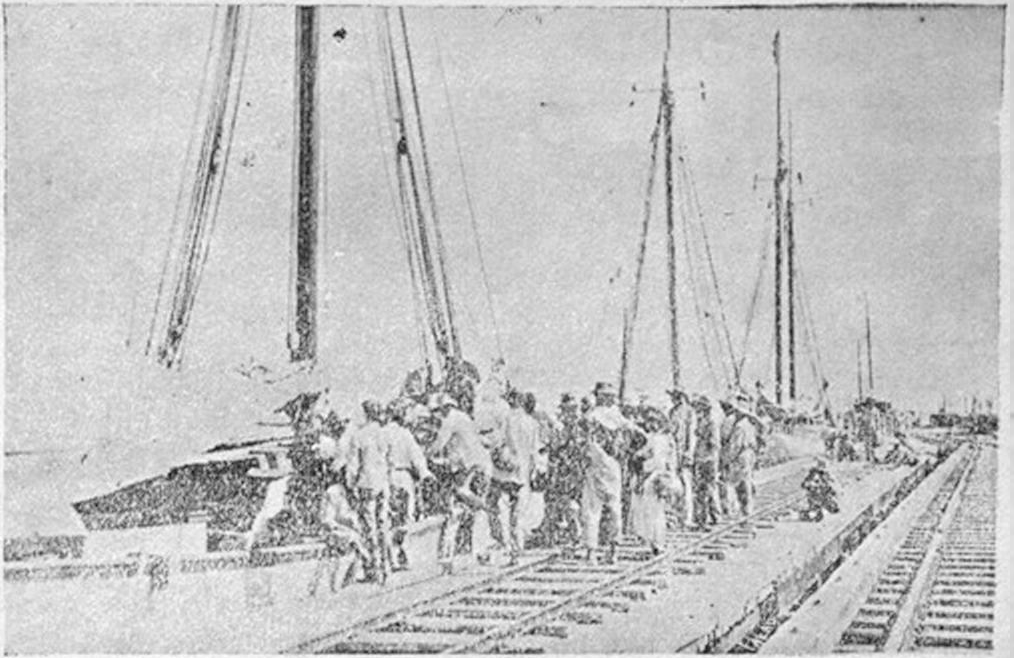

Muelle de Cabotaje del Puerto de Barahona

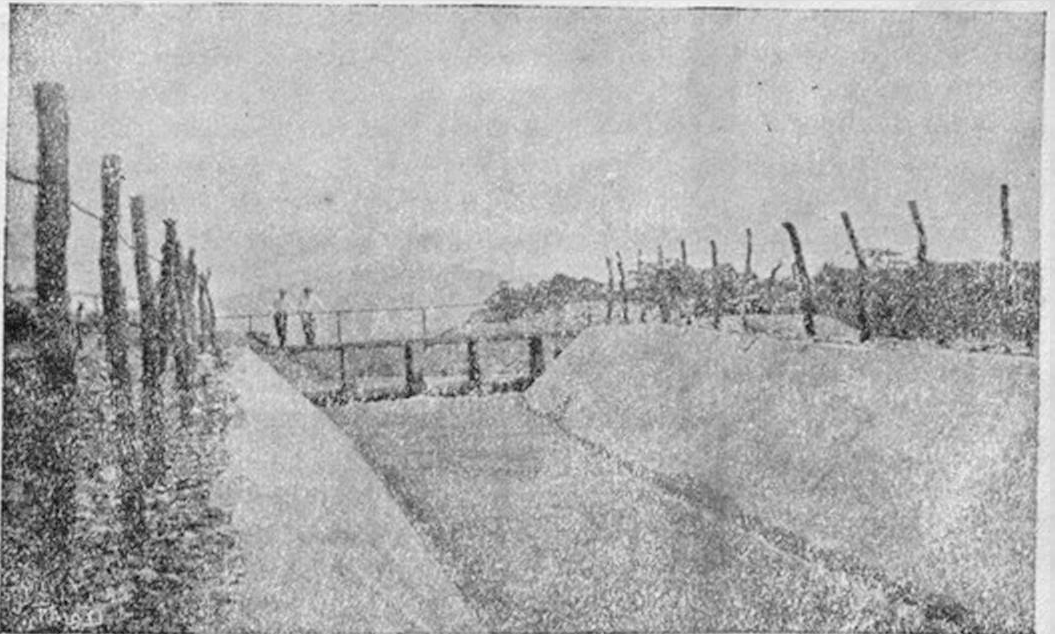

Canal de riego de la Barahona Company, Inc.

Handwritten signature or mark

Merece especial mención el esfuerzo de esta Institución, cristalizado en ruidoso triunfo, al haber iniciado y llevado a efecto la primera Convención Nacional de Cámaras de Comercio, Industria y Agricultura de la República, celebrada en la ciudad Capital el día 12 de Octubre del período anual que nos ocupa.

En la Asamblea Electoral celebrada el día 26 de Diciembre del año 1926, fué elegida para funcionar durante el año 1927, la siguiente Directiva: Don Manuel Toral, Presidente (reelecto); Don José de J. Altuna, 1er. Vice Presidente (reelecto); Jorge Saba, 2do. Vice Presidente; Amador Pastor, Tesorero, (reelecto); B. Savery, R. Hernández, J. M. Vellucci, Julio A. Baez T., Jacobo J. Lama y José Fanjul, Vocales. Por haber declinado sus derechos como vocales los señores R. Hernández y J. M. Vellucci, fueron sustituidos por los señores Marino Rodríguez y José Baez T.

A continuación vamos a resumir la labor realizada por esta Junta Directiva durante el año de su ejercicio, labor condensada en haber llevado a cabo felizmente algunos trabajos y obras cuyos resultados favorables para la Provincia en general ya se han palpado y otros que no dudamos se palparán en no lejano porvenir.

El éxito conquistado por esta Provincia en el campo de la Exposición Nacional celebrada durante el mes de Mayo en la ciudad de Santiago de los Caballeros, se debió principalmente a los esfuerzos realizados por esta Institución. Fué pues la Cámara quien organizó todo lo que se hizo prácticamente en pro de ese fin. En la parte material, el Hon. Ayuntamiento de la común cabecera y otros de algunas comunes en la Provincia y el Comercio de la ciudad de Barahona contribuyeron a levantar los fondos para la construcción del Pabellón y demás gastos ocasionados con motivo de la concurrencia a la expresada Exposición.

La instalación y funcionamiento del "Instituto Comercial" patrocinado y sostenido por esta Cámara de Comercio, no es tan solo un triunfo para dicha Institución, sino también para la provincia y común de Barahona que ya no tendrán que mandar sus hijos a otras provincias para cursar los estudios secundarios de Mecanografía, Taquigrafía, Castellano, Correspondencia Comercial e Inglés.

En relación con la debatida cuestión del trazado que debe dársele a la Carretera en construcción que partiendo de la común cabecera empalmará con la Carretera Sánchez, esta Cámara no ha

omitido medios legales para hacer valer ante las esferas oficiales, el derecho que asiste a Barahona de pedir y dársele la ruta que más convenga a los intereses generales y también al interés regional de la Provincia a la cual se le está construyendo su carretera.

Una delegación de esta Institución asistió a la Asamblea de Cámaras de Comercio, Industria y Agricultura del Sur, celebrada en la ciudad de Azua el día 3 de Diciembre de este año, en cuya Asamblea se nombró al Sr. Jesús de la Huerga, Delegado de las Cámaras del Sur ante el Congreso Agrícola celebrado en la ciudad de Moca durante el mes de Enero del año 1928. En las mociones entregadas por esta Cámara al Delegado nombrado, se destacan éstas: que se pongan en ejecución las leyes Forestal Dominicana y de Reserva Forestal, contenidas en las Ordenes Ejecutivas Nos. 365 y 586, dictadas con el propósito de proteger nuestros bosques; moción a favor de la fundación de un Banco Agrícola Nacional que vendría a ser una eficiente fuerza propulsora de la Agricultura Nacional; para apoyar esa moción esta Cámara preparó y envió a dicho Congreso Agrícola unas Bases para la organización y funcionamiento de un Banco Agrícola Nacional, adaptación de las leyes Federales Norteamericanas sobre Bancos Agrícolas.

Otras labores más realizó esta Junta Directiva durante el año de su ejercicio.

El día 19 de Diciembre del año 1927, la Asamblea Electoral eligió la Junta Directiva que funcionaría durante el año en curso. Esta Junta está formada de la siguiente manera: Don Manuel Toral, Presidente (reelecto); José de J. Altuna, 1er. Vice-Presidente (reelecto); José Batista, hijo; 2do. Vice-Presidente; Amador Pastor, Tesorero (reelecto); Marino Rodríguez, Pedro T. Guerrero, José Fanjul, Julio A. Baez T., Enrique Quiñones y Enriquillo Mota, Vocales.

Esta nueva Junta Directiva está inspirada de los mismos buenos deseos que las anteriores y se prepara para llevar a cabo algunas iniciativas que favorecerán a la Agricultura, el Comercio y la Industria de esta Provincia de Barahona cuya Cámara que representa esas tres fuentes de riqueza es una de las que ha rendido una labor eficientísima en un corto lapso de tiempo y disponiendo de escasos recursos económicos.

No cerraremos esta información sin hacer resaltar una vez más, la espontánea, incansable y generosa dedicación de su tiempo y de



Colocación de la primera piedra del edificio de la logia Enriquillo

Digitized by eGangotri

sus energías con que Don Manuel Toral ha contribuido siempre al progreso y al buen nombre conquistado merecidamente por la Hon. Cámara de Comercio, Industria y Agricultura de Barahona, así como la meritoria labor que desde la fundación de la Cámara ha hecho el Secretario Sr. Jaime Sánchez, hijo, Director a la vez de la Escuela Comercial, quien no ha escatimado sus esfuerzos y profundos conocimientos para que plantel tan útil para Barahona vaya cada día en progreso. Puede decirse, sin ser exageración nuestra, que los éxitos de la Cámara y de la Escuela Comercial, en su mayor parte se le deben al Sr. Sánchez.

Bien merece la Escuela Comercial de Barahona una adecuada subvención de parte del Superior Gobierno.

LOGIAS

En el año 1922, a iniciativa de los Sres. José de J. Altuna, Luis Dandrade, Santiago Peguero, Víctor Sánchez, Juan Rosa, Marino Rodríguez, Godofredo Herrmann, Mauricio González, Dr. J. N. Leguen y otros señores más, se constituyó la Logia Simbólica del Rito Antiguo Escocés, denominada «Enriquillo No. 26.»

Hasta el año 1925 estos señores estuvieron laborando tesoneramente en la completa estabilización de la Logia, hasta que el 10 de Octubre de ese mismo año se consagró oficialmente al Oriente Nacional. Era entonces Venerable Maestro el Sr. José de J. Altuna.

La labor de la Logia «Enriquillo» ha sido altamente beneficiosa para Barahona. En la actualidad está instalando un amplio Campo de Gimnasio provisto de muchos y modernos aparatos, que servirán de solaz y esparcimiento a los niños.

El 26 de Junio de 1927 se colocó la primera piedra del edificio de dos plantas, propiedad de la Logia, cuyo costo será no menor de \$ 10.000.00.

Hasta el 31 de Diciembre de 1927 ejerció de Venerable Maestro el Sr. José de J. Altuna, fecha en que fué elegido el Dr. J. N. Leguen, quien desempeña en la actualidad tan honorable cargo.

Además de la Logia Simbólica "Enriquillo", existe la Logia de Odd Fellows denominada "Perseverancia No. 8931", fundada desde el año de 1922. Esta Logia posee un edificio de concreto.

Funcionan dentro de esta Institución Odfélica, la "Cámara de Ruth", integrada por damas y "La Rama Juvenil", compuesta por niños.

RELIGION

La religión predominante en la Provincia es la Católica Apostólica Romana, que ha erigido templos de concreto en Barahona, Enriquillo y Paradís. Los de Duvergé, Neyba, Cabral y Fundación están construídos de madera y zinc.

Hay además templos de Adventistas con edificio propio de concreto y escuela anexa; y Evangélicos Dominicanos, también con escuela establecida. Estos últimos poseen otro templo en Fundación.

PRENSA

El primer periódico que se publicó en Barahona fue "El Birán", fundado por el Sr. Nicanor Espinal en el año 1912.

Sucesivamente fueron apareciendo otros periódicos más, tales como "El Baoruco", "Dominicano", "La Abeja" (periódico crítico), "El Esfuerzo", "La Conquista", "El Centinela", "La Crónica", "Juventud", "La Verdad" (revista literaria religiosa), "El Escolar" (periódico juvenil).

Cuatro de estos periódicos: "El Esfuerzo", "La Crónica", "La Verdad" y "El Escolar", los fundó el Sr. José de J. Altuna.

En la actualidad se editan los semanarios "Juventud" y "La Conquista".

Pueblo joven, progresista y lleno de ideales, como es Barahona, merece una prensa seria y reposada, que sepa defender sus derechos, adquiriendo para la Provincia lo que legítimamente le pertenece.

El periódico es el porta-voz del pueblo. "Los periodistas, los escritores públicos, ejercen un apostolado en la vida social. Ellos emiten ideas tendientes a encauzar la sociedad por un sendero de perfección, modificando las costumbres nocivas y perfeccionando las buenas, para contribuir al desarrollo de la humanidad". Bara-



Tractor FORDSON laborando terrenos de la Barahona Co., Inc.

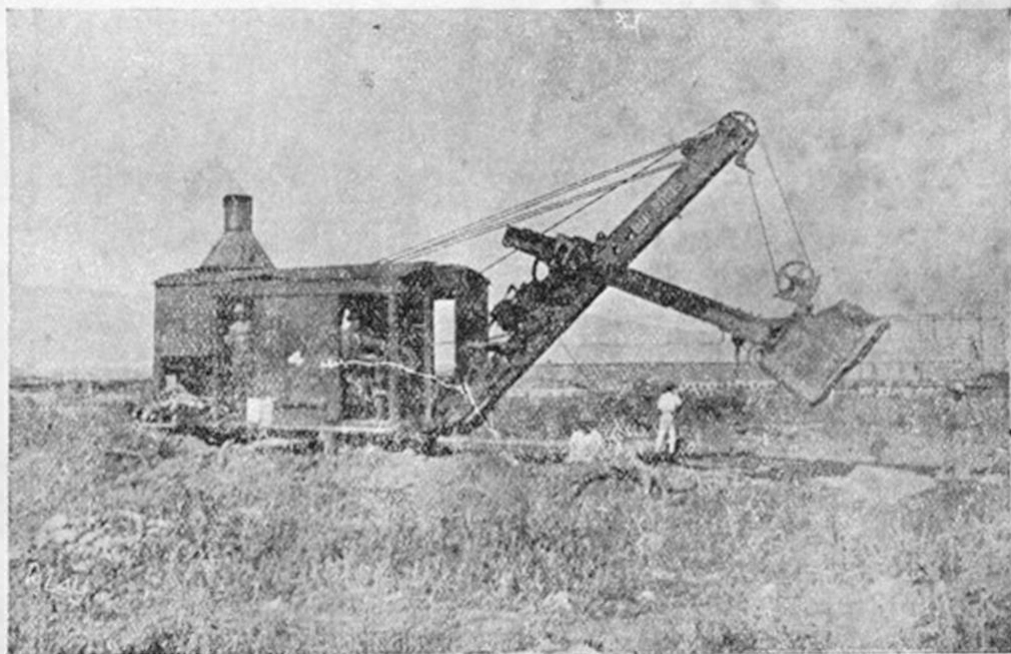

Una de las poderosas máquinas usadas por la Barahona Co., Inc. para el drenaje de sus terrenos

hona posee periodistas; pero necesita periódico. Este vacío debe de llenarse con premura para bien de este digno pueblo.

WEST INDIAN AERIAL EXPRES, C. POR A.

Es para Barahona motivo de satisfacción y orgullo el hecho de haber sido en ella donde se constituyera la primera Compañía de Transportes Aéreos que funciona en las Antillas.

Esta Compañía ha establecido un servicio de pasajeros y correos, de incalculable utilidad para nuestra República, especialmente lo que al comercio se refiere.

Desde el 21 de Julio de 1927 quedó formalmente constituida esta Empresa, cuya Directiva actual es la siguiente:

L. E. BONNET	Presidente
R. J. DUNTON	Vice-Presidente y Admor. Gral.
J. L. SEGALL	Secretario-Tesorero
H. N. HANSARD	Director
J. H. FARELL	Director

Posee la W. I. A. E. un magnífico biplano de tres motores con capacidad para doce pasajeros, denominado «Santa María», que hace los viajes regulares entre Santo Domingo, Puerto Rico, Haití y Cuba; un monoplano para viajes extraordinarios, con capacidad para cinco pasajeros, denominado «La Niña», y dos monoplanos pequeños «Waco», para el servicio interno de la Compañía y para instrucción de aviadores.



El itinerario del biplano «Santa María» para los viajes regulares es como sigue:

CIUDAD	DIA DE SALIDA	HORA DE SALIDA	HORA DE LLEGADA
San Juan	Lunes	9.30 a. m.	
Santo Domingo	Lunes		12.00. m
Santo Domingo	Lunes	2 p. m.	
Port-au-Prince	Lunes		4.30 p. m.
Port-au-Prince	Martes	11 a. m.	
Santiago de Cuba	Martes		2 p. m.
Santiago de Cuba	Miércoles	11 a. m.	
Port-au-Prince	Miércoles		2.30 p. m.
Port-au-Prince	Miércoles	3 p. m.	
Santo Domingo	Miércoles		5 p. m.
Santo Domingo	Jueves	7 a. m.	
San Juan	Jueves		11.30 a. m.
San Juan	Jueves	2.30 p. m.	
Santo Domingo	Jueves		5 p. m.
Santo Domingo	Sábado	11 a. m.	
San Juan	Sábado		3.30 p. m.

Los viernes y domingos no hay salida.

Además los domingos siempre que haya suficiente pasaje el «Santa María» hace el recorrido de San Juan, St. Thomas y St. Croix regresando el mismo día a San Juan.

En los viajes de Santo Domingo a Puerto Príncipe y vice versa el «Santa María» hace escala en Barahona.

Cada pasajero tiene derecho a llevar treinta libras de equipaje. El exceso sobre este equipaje se cobra aparte. Los precios de pasaje son:



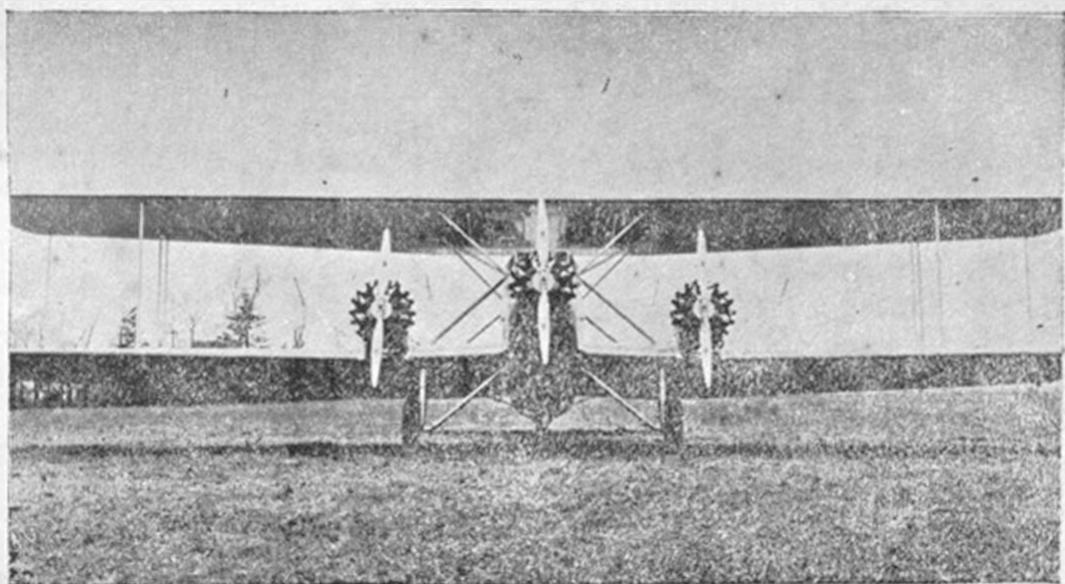

El aeroplano «SANTA MARIA», visto de frente y de lado

DE	ST. CROIX	ST. THOMAS	SAN JUAN	SANTO DNGO.	PORT-AU PRINCE	SANTIAGO DE CUBA
St Croix	—	12.50	27.50	77.50	112.50	177.50
		21.50	46.75	131.75	191.25	301.75
St. Thomas	12.50	—	15.00	65.00	100.00	165.00
	21.50		25.50	110.50	170.00	280.50
San Juan	27.50	15.00	—	50.00	85.00	150.00
	46.75	23.50		85.00	144.50	255.00
Santo. Dgo.	77.50	65.00	50.00	—	40.00	105.00
	131.75	110.50	85.00	—	68.00	178.50
Pt-au-Prince	112.50	100.00	85.00	40.00	—	65.00
	191.25	170.00	144.50	68.00	—	110.50
Sgo. de Cuba	177.50	165.00	150.00	105.00	65.00	—
	301.75	280.50	255.00	178.50	110.50	—
Barahona	—	—	80.00	30.00	30.00	95.00
	—	—	136.00	51.00	51.00	161.50

Como se vé, el servicio que presta la W. I. A. E. es verdaderamente útil, siendo un transporte rápido y seguro, amén que los precios de pasaje son relativamente bajos. Este servicio se inauguró el 21 de Noviembre de 1927 y se trata de extenderlo a todas las antillas menores.

ENRIQUILLO Co., INC.

Como hemos dicho ya, el cultivo del henequén presenta una perspectiva lisonjera para la parte agrícola e industrial de Barahona. La Enriquillo Co., Inc., empresa establecida a pocos kilómetros de la población de Enriquillo, dedica sus actividades al fomento de este cultivo.

Tiene esta Compañía cinco años de fundada, estando constituida su Directiva en la forma siguiente:

H. B. GOODING	Presidente
H. W. KELLY	Secretario-Tesorero
JUAN ROMAN	General Manager

Las tierras que posee alcanzan a 450.000 acres de un terreno inmejorable para la siembra del henequén. En estas tierras el henequén se halla en estado de explotación a los tres años y medio, mientras que en Yucatán es necesario esperar seis años para cortarlo. Diferencia notabilísima en favor nuestro, que pone de relieve la fertilidad de aquella región.

Hasta ahora, la Enriquillo Co. se ha dedicado a hacer siembras de experimentación, las que como era de esperarse, han dado un espléndido resultado.

Dentro de un breve tiempo se efectuará una Junta de Accionistas con el fin de decidir el cultivo en gran escala del mencionado textil, y siempre que la Compañía logre llevar a cabo tal propósito, llegaría a ser más importante esta explotación que la del mismo Yucatán, toda vez que apenas alcanzan en aquel lugar a 100.000 acres las tierras en producción, mientras que la Enriquillo Co. tiene, según expertos, más de 150.000 acres de terrenos inmejorables para el henequén.

Siendo el único principal objetivo de nuestro libro, dar a conocer el estado actual de esta Provincia, sugiriendo lo que a nuestro criterio pueda hacerse en beneficio de ella, nos permitimos insinuar al Superior Gobierno, que tomando en consideración las ventajas que reportaría el cultivo mencionado, le prestase toda la ayuda posible, a fin de que proyecto tan útil fuese cristalizado.

Muy cerca de la Compañía se halla el puerto de Can, que como hemos dicho en la primera parte de esta obra, podría habilitarse con muy poco costo, para el arribo de buques de gran calado.

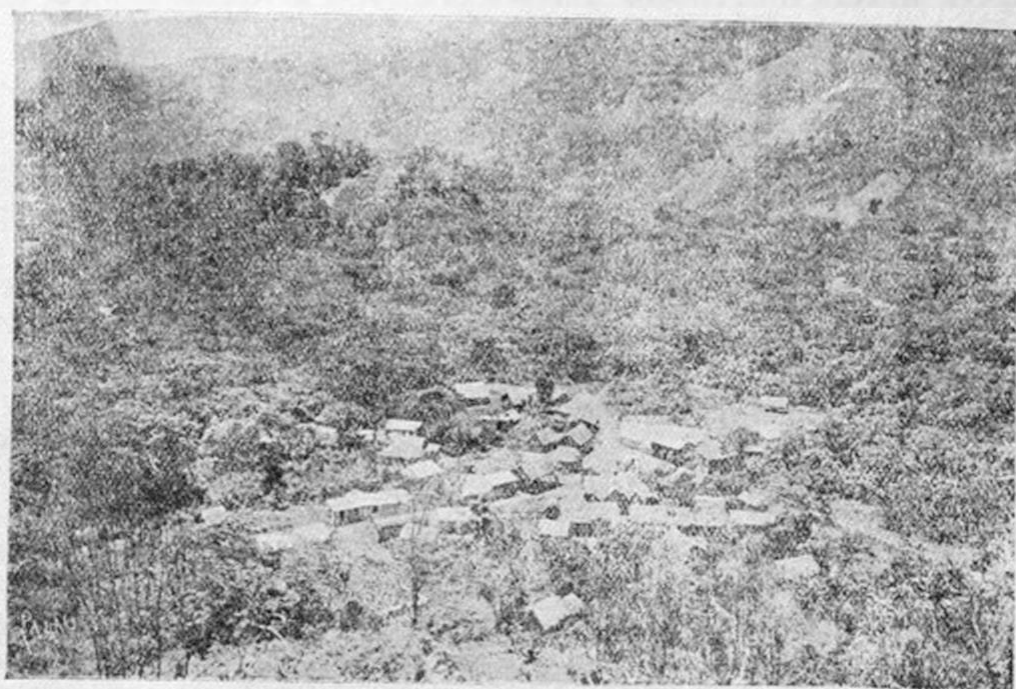

Vista panorámica del poblado de Polo

Habilitando este puerto no solamente se beneficiaría la Enriquillo Co., sino también la población de Enriquillo y toda aquella región, riquísima en maderas, carente hoy de un puerto a propósito para el servicio de cabotaje y para la exportación de productos.

En los terrenos de esta Compañía hay maderas preciosas cuyo valor es de no menos de un millón de dólares. Estas maderas pueden explotarse fácilmente.

El cultivo del henequén, repetimos, sería de positiva utilidad para Barahona.

COLONIZACION DE PEDERNALES

Los trabajos iniciales de esta colonización fueron emprendidos en el mes de Mayo de 1927. Ha sido preciso vencer, para conducirlos, dificultades inmensas

Situada en las inmediaciones del río Pedernales, la Sabana de Juan López—sitio cerca del cual se ha establecido la primera colonia—era un desierto inclemente y estéril, sin más vía de salida que la de los trillos que atraviesan los mucarales de «Sansón» y la Sierra de Baoruco y la del mar más agitado y borrascoso de cuantos bañan los litorales de la Isla.

No mencionaríamos esas dificultades si no fuera para decir que ellas han sido vencidas, y que la obra del Gobierno en aquellos desiertos es ya una realidad palpable y positivamente promisorra de resultados prácticos.

Ocho meses de trabajo y de esfuerzo han bastado para la creación de una colonia bastante numerosa en «Pedernales» y para la subsecuente iniciación de los trabajos preliminares para el establecimiento de otras en «Banano» y «Cabeza de Agua», sitios éstos últimos donde las edificaciones han comenzado á levantarse.

Poblada por cuarenta y ocho familias dominicanas protegidas por el Gobierno y varias que están estableciéndose por su propia cuenta, la colonia de Pedernales posee una escuela y un botiquín sostenidos por el Departamento de Agricultura, puesto de Policía, etc., etc..

Para asegurar su comunicación por mar con los demás puertos de la República, se la ha dotado de un velero de porte de cuarenta

toneladas, que se dedica exclusivamente al servicio de la colonia, tanto para la conducción de los productos y objetos necesarios para su vida, como para la expedición o extracción de cuanto se produzca en ella. Estima el Departamento de Agricultura que esta facilidad de transportación marítima y gratuita, determinará en poco tiempo el control por comerciantes dominicanos de Pedernales y de los puertos más o menos cercanos, del negocio del café, grano que se produce en aquella región con bastante abundancia y que era hasta ahora conducido por tierra a los mercados haitianos.

Deseoso el Departamento de Agricultura de asegurar a la colonia otros medios de producción y de vida que los que naturalmente se deriven de su agricultura, trata de impulsar en ella la explotación de la industria de pesquerías en gran escala. Se la ha dotado a tal efecto, de botes, útiles e instrumentos de pesca en abundancia y se ha enviado a ella por tiempo indefinido, un técnico en la materia individuo de nacionalidad alemana, de recomendados conocimientos en la salazón, ahumadura y preparación en general de pescados para la venta. Esta industria se espera que contribuirá notablemente al éxito de la colonia.

Tiene la colonia Pedernales cincuenta casas, techadas de zinc, con cocina y departamento sanitario, destinadas a familia; una casa escuela insuficiente ya por el gran número de niños que hay en la colonia, una casa para oficina y residencia del Administrador, iglesia católica para mantener el credo religioso de los habitantes, horno para pan, amplia enramada para mercado público, depósito para los instrumentos de la colonia y materiales destinados a las demás colonias, en proyecto en aquel sector y un potrero de veinte y cinco tareas para manutención de animales.

Cada colono posee 24.84 tareas dominicanas o sean 15,625 metros cuadrados para cultivos. Además pueden escoger la cantidad de terrenos que ellos puedan cultivar de café, en las férciles faldas de la cordillera de Baoruco, no lejana del lugar en que está enclavada la colonia.

Pronto quedará comunicada la colonia Pedernales con la población de Enriquillo por un buen camino que permitirá el tránsito de automóviles. Ya hay 32 kilómetros construídos.

La labor que realiza el Departamento de Agricultura en esta apartada región de la provincia de Barahona es digna de los más calurosos elogios.

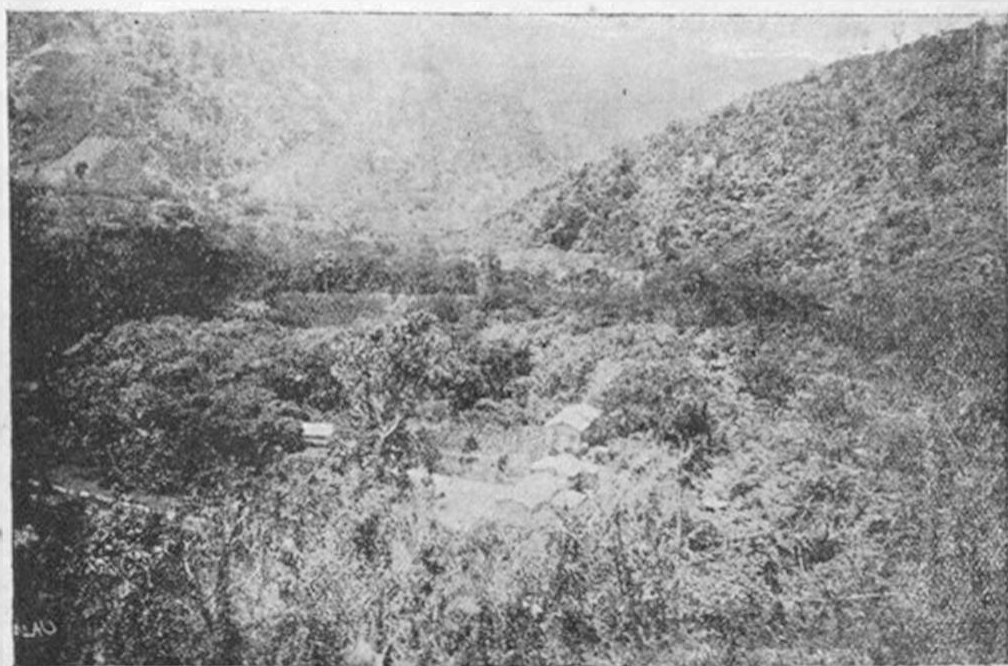

Hacienda cafetera «ESPERANZA DE POLO», propiedad
de la Sucesión Vicents



UNIVERSITY OF CALIFORNIA LIBRARY
SANTA BARBARA, CALIFORNIA

COMUNES

Como ya hemos dicho al principio de esta obra, la provincia de Barahona esta compuesta por cinco comunas, que son: BARAHONA (común cabecera), CABRAL, DUVERGE, NEYBA y ENRIQUILLO.

La común de BARAHONA tiene 12.318 habitantes y se divide en las secciones siguientes: Fundación, Palo-Alto, El Peñon, Haquimelles, Alpargatal, Canoa, Pescadería, La Hoya, Habanero, Fondo Negro, El Cachón, La Guásara, El Arroyo, Juan Esteban, Baoruco y La Ciénaga. La ciudad es bien extensa, con una población de más de cuatro mil almas; sus calles anchas y rectas, son atendidas cuidadosamente por el Honorable Ayuntamiento, esforzándose el Síndico Sr. Potentini, en su continuo mejoramiento. Muchos y modernos edificios de concreto, de una y dos plantas, dan idea cabal del progreso notable de este pueblo joven y laborioso. En un precioso parque, en cuyo centro se halla una bella glorieta, donada por el acaudalado hacendado Sr. Luis Delmonte, se efectúan los domingos conciertos musicales ejecutados por la Banda Municipal, eficientemente dirigida por el profesor Sr. Clodomiro Gautreau. Hay un teatro, amplio y confortable; automóvil para regar la calles, también donado a la municipalidad por el Sr. Luis Delmonte; alumbrado eléctrico que quedará muy en breve definitivamente instalado; centro social; Cámara de Comercio, Industria y Agricultura; un excelente muelle, al que atracan buques de bastante calado; distintas industrias; fuerte comercio; logias masónicas; instituciones benéficas; escuela normal; academia comercial; un buen mercado público; sucursales bancarias; estudio fotográfico; talleres tipográficos; etc., etc.. Los caminos comunales se hallan en muy buenas condiciones, siendo satisfactorio el estado general de la común.

Al ser terminada la carretera, actualmente en construcción, que pondrá a Barahona en franca y cómoda comunicación con el resto del país, puede afirmarse, sin temor a exageración, que esta comarca será considerada como la tierra de promisión dominicana por sus excepcionales condiciones para la agricultura, industrias y comercio.

La común de CABRAL tiene 4.652 habitantes y se halla dividida en las secciones siguientes: Polo, Peñuela, Naranja, Tierra Blanca, Majagua y El Firme. El poblado no es muy grande; pero paulatinamente va en aumento. En esta común se encuentra el ca-

serio de Polo, situado en la sección de ese mismo nombre, lugar de inmejorables terrenos cafeteros, y que dado el incremento que está tomando el cultivo de tan preciado grano, se va engrandeciendo rápidamente. En Polo hay algunos comerciantes de regular importancia.

La común de NEYBA es la más extensa y poblada de todas. Tiene 20.387 habitantes y se divide en las secciones de Los Guineos, Panzo, Copey, Manguito, Las Cañitas, El Tanque, Cerro en Medio, El Mamón, Cebollín, La Canela, La Horca, El Salado, Tamarindo, El Palmar, Monserrate, El Jobo, Mena, Hatico, Santana, San Ramón, Barranca, Honduras, Arroyo Seco, Guanarate, Cabeza de Toro, Puentecita, El Estero, Cerro Barco, La Madre, Clavellinas, Los Ríos, Postrer Río, Descubierta, Colombia, Boca de Cachón, Tierra Nueva, Marroso y Cachón Seco. El poblado no es muy grande, estando su desarrollo algo estancado a causa de la dificultad de las vías de comunicación. En esta común se halla el caserío de Hatico, que es de bastante importancia por los trabajos agrícolas que lo rodean y regular comercio, con agencia de correos y mercado público.

La común de DUVERGE tiene 6.181 habitantes, estando dividida en las siguientes secciones: Puerto Escondido, Los Charquitos, Palma Dulce, Mella, Angostura, Los Saladillos, Cristóbal, Las Salinas, Otro Lado, San José, Las Baitoas, El Limón y Jimaní.

La común de ENRIQUILLO es la menos poblada y la de más difícil comunicación, pues las otras comunes son accesibles a los automóviles, mientras que para ir a ella es necesario utilizar cabalgaduras o vía marítima. Su población es de 4.644 habitantes y sus secciones son: Paradís, Susamitán, Los Patos, Caletón, Los Blancos, El Maniel, Chene, Palmarito, Materesa, Yimbí, Guásima, Juan Isídoro, Buena Vista, Trujín, Naranjal, Arroyo Dulce, Los Cocos, Juancho, Pedernales é Higo Grande. En esta común se encuentra el caserío de Paradís, con agencia de correos, iglesia de concreto, algunas calles y buenas casas. Su comercio es regular y su perspectiva agrícola es excelente, dado lo fértil de sus tierras y el espíritu laborioso de sus vecinos. El poblado de Enriquillo es de regular tamaño; sus habitantes poseen un cariñoso y afable trato, que lleva al ánimo del viajero las mejores impresiones. Esta común en general tiene un lisonjero porvenir.

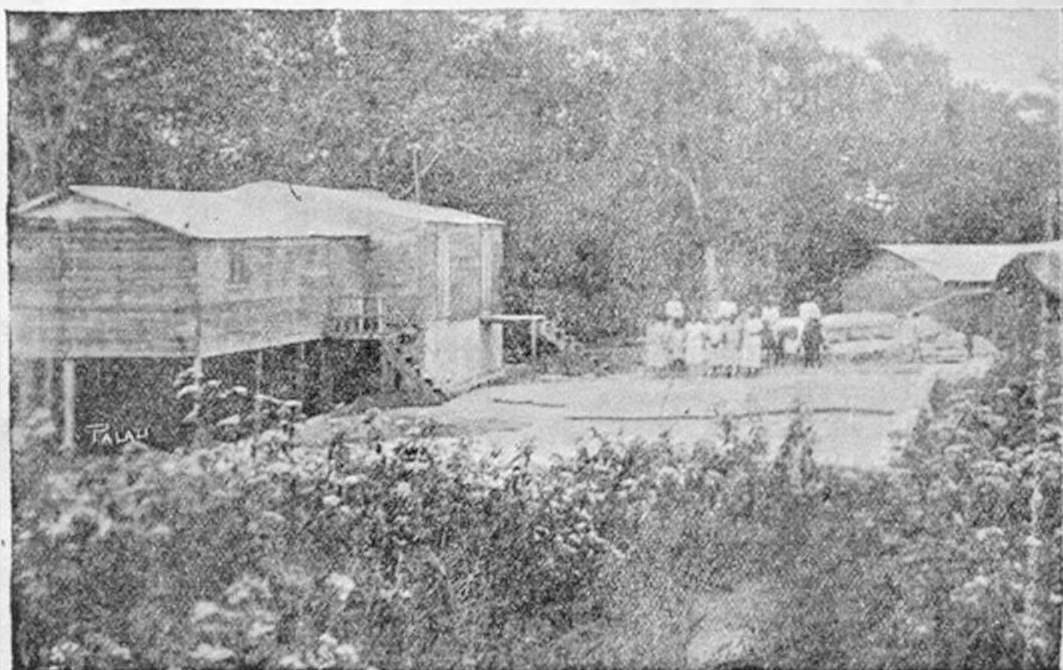

Batey de la Hacienda «LA ESPERANZA», propiedad del Sr. ROSENDO CUELLO

09